

BIBLIOTEKA UNIWERSYTECKA

KUL

E-2124

Y-2124a / 1897



1897

—*Spuren* gut hi.

Bühl in Reichenbach i. Schw. H. Sybel
in Eutin
B. Lindigus Marguli Gao

Armando Schneider in Nordhausen a. Harz

zur I. Halbjahe 97

1. Cathedrahen 10. u. 80 g

2. Für d. H. Natur --- 20 M.

3. Franz Xaver Durini 28. "

4. Für Missin Pulgarin 7.

5. Für Leuchterg. Juleval
(Cruiten) 7

6. Für Anna Gumbert 14

7. Für lat. Grab in Jerusalem 6

8/ Für Ludwig v. Diöcese
Cath. Gymnasium / ~~---~~ 203 u. 80 g

9/ Für Lorenz v. d. 20 M.
für die

nadlesiniory
Kreuztringer
Krasnoplitka
per Stupia (Hain)

Leipzaua

²
№ 220102
220119

bis 65 Jahre für je 1000 Mk.

feil dazu mit ein Leben lang für je 1000 Mk.
von 11.11.58 an zahlst. Genuß- und
Lebensversicherungs- und Lebensversicherungs-
Konten, Maximal für 63-65 part.

Leipzig für zwei Risse Klausuraffäre

in J. Weisweiler Preis, 80 Pfund
bis P. Meyer in Hannover

Weichold 6 Tinten in Dresden
F. Gentsch in Oetzsch bei Leipzig.

II Halbjahr:

1. J. Natur: 26 Mk.
2. Jubiläumsgabe 30 Mk.
3. Frau Xao Mei 24 Mk.
4. Kisten in Africa 12 Mk.
5. Orca Linien 21 Mk.
6. Bulgarien 6 Mk.
7. Leuberg viel "
8. Cathe Dalia 13,35

132 - 35

9 - 95

142 - 30

2. für Habitzell

Ja

1
12

Jan
1. Cas
2. fu
3. B
4. ,
5. M
6. d
7. fu
8/ fu
9/ fu
fu

A

3,00 M.

ORDO
OFFICII DIVINI

RECITANDI SACRIQUE PERAGENDI

AD USUM

ALMAE ECCLESIAE METROPOLITANAE

ET

ARCHIDIOECESIS POSNANIENSIS

PRO ANNO DOMINI

1897

A

VITOLDO OLSZEWSKI,
EGCL. ARCHIC. POENITENTIARIO
CONSCRIPTUS.

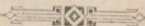

POSNANIAE.

EX OFFICINA „DRUKARNIA KURYERA POZNAŃSKIEGO.“

Agnes Ntapi'aka, gwepachwi shirapa

m - 1 Januari bit 1 April 30 d.

m - 1 April bit 1 Juli ... 30 d.

m - 1 Juli bit 1 October ... 30 d.

m - 1 October bit $\frac{1}{1}$ 98 30
Sa 120 d.

JUSSU ET AUCTORITATE
CELSISSIMI ET REVERENDISSIMI

DOMINI DOMINI

FLORIANI

OKSZA

STABLEWSKI

DOCTORIS S. THEOLOGIAE
DEI MISERATIONE

ET

S. SEDIS APOSTOLICAE GRATIA

ARCHIEPISCOPI

GNESNENSIS ET POSNANIENSIS

LEGATI NATI

COMITIS ROMANI ET SOLIO PONTIFICIO ASSISTENTIS

ORDINIS S. JOAN. HIROS. GRATIAE MAGISTRALIS

ET

CORONAE REGIAE II CLASSIS CUM STELLA EQUITIS
ETC. ETC.

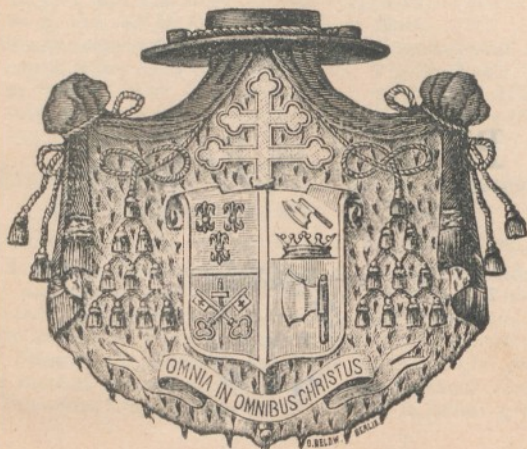

*ave candidissima anima!
Homo sum, nec humani a me alienum
pulo! —*

PATRONUS ARCHIDIOECESIS:

S. STANISLAUS E. M.

PATRONI

ECCLESIAE METROPOLITANAE:

SS. APOST.

PETRUS ET PAULUS.



Tabula temporaria A. D. 1897.

Aureus Numerus 17. — Epactae XXVI. — Indictio Romana 10. — Littera Dominicalis C. — Littera Martyrologii G.

Festa Mobilia.

Dom. Septuag. 14. Febr. — Dies Ciner. 8. Mart. -- Pascha 18. Apr. — Ascensio Dni 27. Maji. — Pentecostes 6. Jun. — Corpor. Chr. 17. Jun. — Dominicæ post Pentec. 24. — Dom. I Adv. 28. Nov.

In hoc Directorio significat:

Signum † Dominicas et festa fori; × Festum suppress. cum obligatione applicandi Missam pro parochia; *sp.* fest. dx. min. vel sdx. simplicatum; *lp.* locum ppr. pro Officiis in perpetuum translatis; * denotat mutationem tertii versus Hymni *Iste Confessor*; *uED.* ultimum Evangelium Dominicæ; *uEF.* ultimum Evang. Feriæ. — *Hcm.* lege: Hymni conclusio mutanda.

Commemorationes cum iisdem antiphon. et versib. concurrentes variantur:

Ad Vesperas: 1a commem. fit per ant. et vers. de Laud.

2a p. ant. ex II Vesp. et vers. II Noct.

3a p. I ant. III Noct. et vers. ejd. Noct.

Ad Laudes: 1a comm. fit p. ant. et vers. ex I Vesp.

2a p. I ant. III Noct. et vers. III Noct.

3a p. ant. ex II Vesp. et vers. II Noct.

Orationes imperatae omnibus Missis addendae sunt, exceptis festis dx. 1 Cl., Dom. Palm., Vigiliis Nativ. Dni et Pentec., Fer. 5 in Coena Dni, Sab. S. et Missis solemn. 2 Cl., in privata Ms. 2 Cl. pro arbitrio Celebrantis.

I. Ritus expositionis et repositionis SS. Sacramenti sive in Ostensorio sive in Pyxide.

(Ex Decr. Congreg. Decan. de die 15. Novbr. 1892.)

A. *Sine Processione* Intonato a populo „*Niechaj będzi pochwalony etc.*“ (vel in Paroch. german. „*Kommet lobet etc.*“), Celebrans extrahit SSmum ex Tabernaculo, nil dicendo *statim* in Throno collocat, in plano incensum imponit, SSmum ter incensat, deinde in infimo gradu genuflexus intonat et cum populo cantat „*O Salutaris Hostia etc.*“ Devotione finita, Celebrans genuflexus in infimo gradu

intonat „*Tantum ergo etc.*“ Post verba „*Genitori Genitoque*“ surgit, imponit incensum, ter SSmmum incensat et finito hymno cantat versum „*Panem de coelo etc.*“ et Orationem „*Deus, qui nobis sub Sacramento etc.*“ Quo facto sumit velum, ascendit ad Altare, accipit Ostensorium vel Pyxidem (quam tegit extremitatibus veli) et *nil* dicendo populum benedicit. Deinde SSmmum super corporali reponit, ter incensat et in Tabernaculo recondit.

B. *Cum Processione*. 1. In initio Processionis *nunquam* danda est Benedictio cum Sanctissimo.

2. Si Processio Solemnem Missam vel Solemnes Vesperas praecedat, cantatur circa finem Processionis antiphona „*Rex Christe primogenite etc.*“ sed Celebrans, cum ad Altare pervenerit, *non benedicit populum*, sed SSmmum *statim* in Throno collocat et ter incensat.

3. In festo SSmi Corporis Christi et infra Octavam eiusdem *datur benedictio cum SSmo* circa finem cantus „*Rex Christe primogenite etc.*“ cum Celebrans *ad singula quattuor altaria* pervenerit, quae tamen benedictio in discedendo a singulis quattuor altaribus omittitur.

4. Si in fine Processionis (occasione maiorum Solemnitatum aut Devotionis Quadraginta Horarum) cantatur „*Te Deum*“, Celebrans, cum ad Altare pervenerit, ter, choro respondente, „*Salvum fac*“ cantat et ad verba „*Benedic haereditati tuae*“ populum benedicit. Tunc Ostensorium super altari reponitur, ter incensatur et in Tabernaculo reconditur.

Quodsi postea cantandum est „*Święty Boże etc.*“, Pyxide ex Tabernaculo extracta et more solito incensata, Celebrans in infimo gradu genuflexus cum populo cantat „*Święty Boże etc.*“ circa finem SSmmum ter incensat et sumpto velo ascendit ad Altare, Pyxidem accipit (quam tegit extremitatibus veli) et *nil* dicendo populum benedicit. Quo facto SSmmum ter incensat et in Tabernaculo recondit.

5. Si in fine Processionis cum SSmo „*Te Deum*“ vel saltem „*Salvum fac*“ non fuerit cantatum, Celebrans, cum finita Processione accesserit ad Altare, SSmmum *nil* dicendo super Corporali reponit et genuflexus in infimo gradu cantat cum populo „*Tantum ergo etc.*“ et ea omnia peragit quae modo dicta sunt de repositione SSmi sub A.

II. Missae vot. privatae.

1. *De SS. Trinit.* CA. — Ms. ppr. s. Gl. et s. Cr. 2. et 3. or. diei cur. Prf. Trin. Ben. Dno. uESJ.

2. *De Spiritu S.* CR. — Ms. ppr. s. Gl. et s. Cr. 2. et 3. or. diei cur. Prf. de Pent. (omisso hodierna die) Ben. Dno. uESJ.
3. *De SS. Sacram.* CA. — Ms. ppr. s. Gl. et s. Cr. 2. et 3. or. diei cur. Prf. Nat. Ben. Dno. uESJ.
4. *De Passione* CViol. — Ms. ppr. s. Gl. et s. Cr. 2. et 3. or. diei cur. Prf. Cruc. Ben. Dno. uESJ.
5. *De SS. Corde Jesu* CA. — Ms. festi *Miserebitur* (in fine Maji), sed *Graduale* et *Tractus* et Temp. Pasch. *Versus. c. All. ex Missa ejusd. SS. Cord. Egredimini* (inter Missas ex Indulto) s. Gl. et s. Cr. 2. et 3. or. diei cur. Prf. Cruc. Ben. Dno. uESJ.
6. *De Beata* CA. — Ms. ppr. secundum anni tempus in Msli assign. s. Gl. et s. Cr., sed Sab. semper dic. Gl. (sine Cr.) 2. or. diei cur. 3. Spir. S. Prf. B. (*Et te in Veneratione*) Ben. Dno. (sed Sab. *Ite Ms. est*) uESJ.
7. *De Angelis* CA. — Ms. ppr. Gl., sed sine Cr., 2. et 3. or. diei cur. Prf. com. *Ite Mss. est* uESJ.
8. *In Miss. vot. Sanctorum* color ut in eorum festis, Ms. ut in festo vel de Comni s. Gl. et s. Cr. 2. et 3. or. diei cr. Prf. ppr. vel com. Ben. Dno. UESJ.

III. De Missis defunctorum.

1. *Praesente cadavere* Missa solemn. de Req. cantari potest omnibus diebus per annum exceptis fer. 5. 6. et Sab. Hebdom. maj., toto tempore, quo SS. Sacram. manet expositum pro dev. 40 horarum vel alia publ. causa, Dominicis Paschalis et Pentec., ac festis Nativ. Dni, Epiphani., Ascens. Dni., Corpor. Chr., Assumpt. BMV., SS. App. Petri et Pauli, Omnium Sanctor., Titul. ppr. Eccl. et Patroni loci et in omnibus festis, quae magna pompa et populi concursu celebrantur.
In Eccles. paroch., ubi una ttm. Ms. celebr., excipiuntur insuper dies Dominici ac festi de praecepto cuiuscumque ritus SRC. 8 Apr. 1808, 3 Jul. 1869.
2. *Corpore sepulto pridie ad vesperam* Missa de req. (ut in die obitus) cantari potest die sequenti, exceptis Dominicis, atque dupl. 1 et 2 Cl. ac festis de praecepto. SRC. 7 Sept. 1816.
3. Cum *primum accipitur nuntium* de obitu alicuius in loco dissito Mis. de Req. (ut in die obitu) cantari potest etiam in duplici maj., exceptis Dominicis ac festis

- de praecepto, Vigiliis Nat., Epiph., Pent., fer. 4 Ciner. Hebdom. maj. et infra Oct. privileg. SRC. 4. Maii 1686.
4. Missa de Req. in die tertio, septimo, trigesimo, obitus seu sepulturae defuncti, nec non Missa in die vera anniversaria obitus def. cantari potest etiam in duplici maj., exceptis diebus ut supra sub 4. Quodsi eiusmodi Missae cadant in diem impedit., anticipari vel transferri possunt in diem sequent., etiam in duplex maj. non de praecepto. SRC. 23 Maii 1603, 15 Jul. 1881.
5. Unam tantum esse dicendam Orationem in Missis omnibus, quae celebrantur in *Commemoratione Omnium Fidelium Defunctorum, die et pro die obitus seu depositionis*, atque etiam in *Missis cantatis vel lectis* permittente ritu *diebus III, VII, XXX. et die anniversaria*, nec non quandocumque pro defunctis Missa *solemniter* celebratur, nempe sub ritu, qui duplici respondeat, uti in Officio, quod recitatur post acceptum nuntium de alicuius obitu et in Anniversariis late sumptis.

In *Missis quotidianis quibuscumque* sive lectis sive cum cantu, plures esse dicendas Orationes, quarum prima sit pro defuncto vel defunctis certo designatis, pro quibus Sacrificium offertur, ex iis, quae inscribuntur in Missali, secunda ad libitum, ultima pro omnibus defunctis.

Quod denique ad *Sequentiam* attinet semper illam esse dicendam in quibusvis cantatis Missis, uti etiam in lectis, quae diebus ut supra privilegiatis fiunt: in reliquis vel recitari posse vel omitti ad libitum Celebrantis iuxta rubricas. SRC. 30. Jun. 1896.

Corrigenda.

30. Aug. Fer. 2. — Vesp. *Posn.*, non *Archic.*

Matutinum pridie potest inchoari:

20. Jan.	hora $2\frac{1}{4}$	1. Aug.	hora $3\frac{3}{4}$
13. Febr.	" $2\frac{1}{2}$	21. Aug.	" $3\frac{1}{2}$
1. Mart.	" $2\frac{3}{4}$	7. Sept.	" $3\frac{1}{4}$
18. Mart.	" 3	24. Sept.	" 3
4. April.	" $3\frac{1}{4}$	11. Octobr.	" $2\frac{3}{4}$
20. April.	" $3\frac{1}{2}$	20. Octobr.	" $2\frac{1}{2}$
10. Maji	" $3\frac{3}{4}$	18. Novembr.	" $2\frac{1}{4}$
8. Jun.	" 4	17. Decembr.	" 2

In Nomine Domini!

JANUARIUS XXXI.

Omnes et singuli Sacerdotes tam Saeculares quam Regulares ad Ecclesiam confluentes vel ad Oratorium publicum, Missas quum Sanctorum tum Beatorum, etsi Regularium proprias, omnino celebrent Officio eiusdem Ecclesiae vel Oratorii conformes, sive illae in Romano sive in Regularium Missali contineantur; exclusis tamen peculiaribus ritibus Ordinum propriis.
SRC. 9. Dec. 1895.

1. † **Fer. 6. Circumcisio Domini dx. 2. Cl. CA.** *ja non.*
— Off. et Ms. ppr. (sine ulla commem.) — *vrojama*
Gl. Cr. Prf. et Communic. *Nat.* — In V.
com. seq. ttm. (ut in I V.) Or. ppr.
Ador. perp. in *Eccl. Corp. Chti Posnaniae.*

Mss. vot. et requ. prohib. usque Oct. Epiph. incl., nisi vot. solemn. pro re gravi ab Ordinario praescripta aut unica ttm. Ms. de Reg., dummodo corpus sit praesens vel pridie vesp. sepult.

2. Sab. Octava S. Stephani dx. CR. — Off. et *167*
Ms. et com. Octavar. i. l. not. — Gl. Cr. *167*
Prf. Nat. s. Communic. — V. a cap. de seq.
(ut in I V.), com. praec. et SS. Innocent. Mm.
Ador. perp. in *Eccl. S. Margar. VM. in Śródka Po-*
snaniae.

anferuqa Cras annunt.
anferuqa - Galat. 1. 12

Cras annunt. fest. Epiph. Dni fer. 4. seq. eoque festo Collecta pro Missione ad delend. servit. in Africæ region. fac.

paraf. 3. † **Dom. Vac.** Octava S. Joannis Ap. dx. CA. — Ut in festo et ppr., com. SS. Innoc. Mm. — Gl. Cr. Prf. Ap. — In V. com. seq. Ador. perp. in **Głuszyna.**

x Libun. 4. Fer. 2. Octava SS. Innocentium Mm. dx. CR. — Off. ppr. — Gl. Prf. Nat. — In V. com. Vig. et S. Telesphori PM. Ador. perp. in **Buk.**

x Radwan. 5. Fer. 3. Vigilia Epiphaniae sdx. CA. — Off. in l. not., com. S. PM. (s. Suffr. et s. Pree.) — Gl. 3 or. B. Prf. Nat. — V. de seq. *Hem.* p. t. Oct. Ador. perp. in **Cor. dz.**

paraf. 6. † **Fer. 4. Epiphania Domini dx. I. Cl. c. Oct. privit.** CA. — Matut. incip. a prima antiph. absolute. Ad Pr. V. br. *Qui apparuisti* p. t. Oct. — Gl. Cr. Prf. et Communic. ppr. p. t. Oct. — Bened. auri, thuris, myrrhae. — V. festi.

Ador. perp. in **Komorniki.**

§ 1. *Cras mane aperiuntur nuptiae solennes.*

§ 2. *Mitt. ad Decan. ex II semestri anni elapsi: Cathedr., Coll. pro Denar. S. Petri, pro Miss. S. Franc. Xav., pro Miss. Afric. heri facta, pro Eccles. pauper., pro Miss. Bulgar., pro Miss. RR. PP. Resurrect. Leop. — Coll. pro stud. Vratisl. mitt. ad consiliar. prov.*

x Bielew 7. Fer. 5. De 2. die infra Oct. sdx. CA. — Ut in festo et ppr. — Gl. 2 or. B. 3 Eccl. Cr. Prf. etc. Epiph. — V. de Oct. Ador. perp. in **Kocarszewo.**

8. Fer. 6.

Causaliid.

Nerostlaueal
40%

lit { № 98605 à ravu
het { № 98606 à ravu

K. w.

aufayun

guluja komija

Waldla jäst

Waban - Wunilä in Pace

rauna daga
ja polaku
i niem.
mispom

Wunwilä 6/97 10 M. Foy

gum Wuniläw!
alut 6/12/97

M. 18/1 97

zw. x wieści w Poznaniu

z zetaż. pułkowi L. X. Poz. 3^o Ser XII Nr 7643 na 2000^h
saco legat Na Prez. Kapituły w Poznaniu pod następn. war:
zprocent bezpie ni wyptarany ai do imieni mojej.

4 po leżi stury. Cel. Dno wyprawy nad nim.

Chybażby wyprawy, gely na kapłanów łami ni: wyprawy
nawzajem, lab na Naczoiki abracany zohat,
eżby zj wyprawy mojej moźtali Kleoplii lab cłotyias
polewauz byi nastęta.

Pomocnik a lej epwoni z kajon x Arystakten
Kłony niu awitlat do JMK Kaucau na; wickely
Ep mdowni ai wadalen - Praxat o słowony, Orygony,
nie z uporem puatydze staruaka, unicy x x Karł
prob.

8. Fer. 6. De 3. die infra Oct. sdx. CA. — Off. *X Cicho*
 Ms. Vesp. ut heri et ppr.
 Ador. perp. in **Lussowo**.
9. Sab. De 4. die infra Oct. sdx. CA. — Ut *X Cicho*
 heri et ppr. — V. a cap. de Dom., com. Oct.
 p. Ant. *Interrogabat* et Vs. *Omnes de Saba*.
 Ador. perp. in **kódz**.
10. † **Dom. infra Oct. et 1 p. Epiph.** sdx. CA. — *X W*
Incip. I ad Cor, com. Oct. — Ad Prim. 3 pss. *Wainost*
 s. Symb. — Gl. 2 or. Oct. ttm. Cr. Prf. etc.
 Epiph. — In V. com. Oct. et S. Hygini PM.
 Ador. perp. in **Modrze**.
11. Fer. 2. De 5. die infra Oct. sdx. CA. — *X Cicho*
 LIN. *de Epist I ad Cor.*, com. S. PM. — Gl.
 3 or. B. Cr. Prf. etc. Epiph. — V. de Oct.
 Ador. perp. in **Mosina**.
12. Fer. 3. De 6. die infra Oct. sdx. CA. — Gl. *o*
 2 or. B. 3 Eccl. Cr. Prf. etc. Epiph. — V.
 de seq. (ut in I V. festi) Or. ppr.
 Ador. perp. in **Niepruszewo**.
13. Fer. 4. Octava Epiphaniae dx. CA. — Off. *o*
 ppr. Resp. I *Hodie in Jordane* (ut in festo.)
 — Gl. Cr. Prf. etc. Epiph. — In V. com.
 seq. et S. Felicis M.
 Ador. perp. in **Skórzewo**.
14. Fer. 5. S. Hilarii ECED.* dx. CA. — 9 l. *X Cicho*
 et com. SM. — Gl. Cr. Prf. com. — V. a
 cap. de seq., com. praec. et S. Mauri Ab.
 Ador. perp. in **Stupia** (Dec. Buk.)
15. Fer. 6. S. Pauli primi Eremitae C. dx. CA. *Johanna*
 — 9 l. et com. S. Ab. — Gl. Prf. com. — *Willehel*
 In V. com. seq.
 Ador. perp. in **Stęszewo**.
16. Sab. S. Marcelli PM. sdx. CR. — Suffr. Prec. *Joh. Lange*
 D. — Gl. 2 or. B. 3 Eccl. Prf. com. — V.
 de seq., com.

quifabunus

de seq., com. S. Antonii Ab. *sp.* et Dom. ttm. (Ant. et Vs. ex Psalt. Sab. cr.) *Hem.* Ador. perp. in **Tarnowo**.

Cras dies annivers. quinta Consecrationis Celsissimi Archipraesulis Nostri Flqriani.

17.

paraf

† Dom. II p. Epiph. SS. Nominis Jesu dx. 2. Cl. CA. — 9 l. Dom., com. S. Ab. et Dom. — Ad Prim. V. br. *Qui natus*. — Gl. orationi festi addit. ~~sub~~ una conclus. or. pro Cels. Archipraes. *Deus omnium fidelium famulum tuum Flarianum, quem Pastorem Ecclesiae Gnesuensi et Posnaniensi etc.*) 2 or. S. Ab. 3 Dom. (Or. pro Papa omitt. hodie. SRC. 22. Jan. 1876) Cr. Prf. Nat. uED. — In V. com. seq., S. Pauli Ap., S. Ab., Dom. et S. Priscae VM. Ador. perp. in **Tomice**.

18.

X P. Ordw

Fer. 2. Cathedrae S. Petri Romae dx. mj. CA. — 9 l. S. VM., com. S. Pauli Ap. et S. VM. — Gl. Cr. Prf. Ap. — In V. com. S. Pauli Ap., seq. et SS. Marii etc. Mm. Ador. perp. in **Wiry**.

19.

Goldf. Woffman

Fer. 3. S. Henrici EM. PRS. dx. CR. — 9 l. et com. SS. Mm. — Gl. Prf. com. — V. a cap. de seq., com. praec. Ador. perp. in **Boruszyn**.

20.

Froccu. Kimpwa

Fer. 4. SS. Fabiani et Sebastiani Mm. dx. CR. — *Incip. II ad Cor.* (ex Dom. praec.) — Gl. Prf. com. — V. a cap. de seq., com. praec.

Ador. perp. in **Cerekwica** (Dec. Oborn.)

21.

X Gogol

X Degler

Fer. 5. S. Agnetis VM. dx. CR. — Off. ppr. — Gl. Prf. com. — In V. com. seq. Ador. perp. in **Chojnica**.

22. Fer. 6.

mit jeder freudigen Gemüths-
 linn mi waf erit narpeffen
 jafz gartn ikklichun. Du mi bange
 trun maten mit jafz zu du tafica
 mi jafz kalf. 90. n. n. jafz- jafz fall
 ja uell froh allan Om fain dring an i' wuntärlig unger
 fad " jafz jafz zu jafz un fad. - immer abge wäig
 ran in jafz un barmhert. Gmüthfähe.

bildquästra 67 x 82 Ceclim.

Carlougr. 96 x 113

pulvora
 Koffman

Francisä
 Kmpfle

niegerkornig

Wien 1785
 dem hochwürdigsten Herrn Joseph Graf von Kaunitz
 von und wegen des kais. Reichs etc.
 die demselben durch den Herrn Grafen von F. G. [?]
 am 15ten d. M. d. 1785 anvertraute Sache betreffend

Das obersächsische Reichs-Kammergericht hat sich durch
 sein vom 25ten d. M. d. 1785 abgegebenes Urtheil in der
 Angelegenheit des Herrn Grafen von F. G. [?]
 und des Herrn Grafen von F. G. [?] demselben
 als dem Beklagten an demselben die nachfolgende
 Bedingungen gesetzt: 1) Das Herr Graf von F. G. [?]
 soll die Kosten der Instanzen zu bezahlen haben
 2) Die Herr Graf von F. G. [?] soll die Kosten der
 Instanzen zu bezahlen haben 3) Die Herr Graf von F. G. [?]
 soll die Kosten der Instanzen zu bezahlen haben
 4) Die Herr Graf von F. G. [?] soll die Kosten der
 Instanzen zu bezahlen haben 5) Die Herr Graf von F. G. [?]
 soll die Kosten der Instanzen zu bezahlen haben
 6) Die Herr Graf von F. G. [?] soll die Kosten der
 Instanzen zu bezahlen haben 7) Die Herr Graf von F. G. [?]
 soll die Kosten der Instanzen zu bezahlen haben
 8) Die Herr Graf von F. G. [?] soll die Kosten der
 Instanzen zu bezahlen haben 9) Die Herr Graf von F. G. [?]
 soll die Kosten der Instanzen zu bezahlen haben
 10) Die Herr Graf von F. G. [?] soll die Kosten der
 Instanzen zu bezahlen haben 11) Die Herr Graf von F. G. [?]
 soll die Kosten der Instanzen zu bezahlen haben
 12) Die Herr Graf von F. G. [?] soll die Kosten der
 Instanzen zu bezahlen haben 13) Die Herr Graf von F. G. [?]
 soll die Kosten der Instanzen zu bezahlen haben
 14) Die Herr Graf von F. G. [?] soll die Kosten der
 Instanzen zu bezahlen haben 15) Die Herr Graf von F. G. [?]
 soll die Kosten der Instanzen zu bezahlen haben
 16) Die Herr Graf von F. G. [?] soll die Kosten der
 Instanzen zu bezahlen haben 17) Die Herr Graf von F. G. [?]
 soll die Kosten der Instanzen zu bezahlen haben
 18) Die Herr Graf von F. G. [?] soll die Kosten der
 Instanzen zu bezahlen haben 19) Die Herr Graf von F. G. [?]
 soll die Kosten der Instanzen zu bezahlen haben
 20) Die Herr Graf von F. G. [?] soll die Kosten der
 Instanzen zu bezahlen haben

Mariae De.
 22. Fer. 6. SS. Vincentii et Anastasii Mm. sdx. *Wau*
 CR. — Suffr. Prec. D. — Gl. 2 or. B. 3 Eccl. *feli' x*
 Prf. com. — V. de seq. (Off. ex Ind.), *compul' auu*
 S. Josephi SBMV., praec. et S. Emerentianae
 VM. *Hem.*

Ador. perp. in Kaźmierz.

23. Sab. Desponsatio BMV. dx. mj. CA. — 9 l.
 S. VM., com. S. Josephi SBMV. et S. VM. *Mancie*
 — Ad Prim. V. br. *Qui natus.* — Gl. Cr. *Degler.*
 Prf. B. (Et te in Desponsatione.) — V. de
 seq., com. Transl. S. Eriici M. PRS. sp. et
 Dom. ttm. *Hem*

Ador. perp. in Kiekrz.

24. † Dom. III p. Epiph. Sanctae Familiae Jesu, *auspacia Fenik' Anton*
 Mariae. Joseph dx. mj. CA. — 9 l. Dom., *xviii.*
 com. SM. et Dom. — Ad Prim. V. br. *Qui*
natus. — Gl. Cr. Prf. Nat. uED. — In V.
 com. seq., S. Petri Ap., SM. et Dom.

Ador. perp. in Ludomy.

25. Fer. 2. Conversio S. Pauli Ap. dx. mj. CA. *Fraude*
 — Com. S. Petri Ap. — Gl. Cr. Prf. Ap. *Kleinke*
 — In V. com. S. Petri Ap. et seq. *Prorim' illel*
 Ador. perp. in Objezierze. *u TAM' cash*

26. Fer. 3. S. Polycarpi EM. dx. CR. — *Incip. Ant' can*
ad Gal. (ex Dom. praec.) — Gl. Prf. com. *janis*
 — V. a cap. de seq., com. praec. *Fra'z Kleinke*

Ador. perp. in Oborniki.

27. Fer. 4. S. Joannis Chrysostomi ECED.* dx. *Jan*
 CA. — *Incip. ad Ephes.* — Gl. Cr. Prf. *Janis*
 com. — In V. com. seq. et S. Agnetis VM. *u Kleinke*
 2do. (Ant. ppr.) *x Kleinke*

Ador. perp. in Obrzycko.

Hac Die Natali Suae Imperat. Majest.
Gulielmi II cantatur Missa solemni finita
Te Deum.

u in dicit' ant' u' g'afieffe k'ant' 28. Fer. 5.
ausp' gli'cht an' d'aj'us u' R'acij u' d'ic'ant' d'ic'ant' u'
on' u' f'ic' l'ic'ud' d'aj. p' d'aj' d'aj' u' l'abu' f'aj'

28. Fer. 5. De SS. Sacramento sdx. CA. — Ut
 O in *Off. Vot.* not., 9 l. et com. S. VM. Suffr.
 Ad Prim. V. br. *Qui natus.* Prec. D. —
 Ms. *Cibavit* Gl. 3 or. B. Prf. Nat. — V. de
 seq., com. praec.
 Ador. perp. in Pctajewo.
29. *Alwin* Fer. 6. S. Francisci Salesii ECED.* dx. CA.
 — Gl. Cr. Prf. com. — In V. com. seq.
 Ador. perp. in Rożnowo.
30. Sab. S. Martinæ VM. sdx. CR. — Ad Mat.
Gottlieb et
Veronica
Fenrich
C. Conzel
puls. hymno *Martinæ* jung. *Non illam.* Suffr. Prec.
 D. — Gl. 2 or. B. 3 Eccl. Prf. com. — V.
 de seq., com. Dom. et praec.
 Ador. perp. in Ryczywół.
31. *ja* † Dom. IV p. Epiph. S. Petri Nolasci C.* dx.
 CA. — *Incip. ad Philipp.* 9 l. et com. Dom.
 — Gl. Cr. Prf. S. Tr. uED. — V. a cap.
 de seq., com. praec. et Dom.
 Ador. perp. in Sobota. *ff allus allum* *zysaunt*
brudny
Andras

FEBRUARIUS XXVIII.

In Ecclesiis Parochialibus nullam habentibus Chori obligationem et in quibus tamen decantantur Vesperae diebus festivis absque Completorio, ipsae Vesperae in festo Purificationis BMV. concludendae sunt cum Antiphona *Alma Redemptoris Mater.* SRC. 21. Febr. 1896.

1. Fer. 2. *Jejun.* S. Brigidæ V. PRP. dx. CA.
 — Gl. Prf. com. — V. de seq., com. praec.
Hym.
 Ador. perp. in Szamotuły.

2. † Fer. 3.

4297 10 M. 500g
Okt no. 11/11/11

Das 1 April 1895 Munuogant, Paces uing
fepit, die fougugugig. Paces fapit Naas.
Awas Munuogant ist was, ualipet mukhach no
1000 M. Munuogant. fougugugig fougugugig
bühel-Capital, Capital Munuogant. Mädel
Gonabral et fad uieft Munuogant. die Paces
bühel uieft gung $\frac{1}{2}$ pro Mille, id uieft auf to
fag, uieft zu Munuogant uieft uieft uieft uieft
gung uieft uieft uieft uieft uieft uieft uieft
uieft uieft uieft uieft uieft uieft uieft uieft
uieft uieft uieft uieft uieft uieft uieft uieft
uieft uieft uieft uieft uieft uieft uieft uieft
uieft uieft uieft uieft uieft uieft uieft uieft

1
2

- † Fer. 3. Purificatio BMV. dx. 2. Cl. CA. — *incubata fin aut m. ch. 17/18*
X 17/18
 Ante Ms. solemn. bened. et distrib. candelar.
 quae tenent. accensae in Process., ad Evangel.
 et a Consecr. usque Commun. — Gl. Cr. Prf. *paraf*
 Nat. — In V. com. seq. *vel* in V. com. seq.
 et S. Blasii EM. — In fine Compl. Ant. *Ave*
Regina usque Coen. Dni.
 Ador. p-rp. in **Kórník**.
3. Fer. 4. S. Blasii EM. sx. CR. — Off. de *Jan. Drazien*
 Cmmi un. Mart. Pss. fer. cr. Vers. *Posuisti*
Due de Cmmi II N. Lect. 1a et 2a *Incip.* ad
Coloss. (ex heri), 3a ppr. Laud. et Hor. ut
 in Cmmi. Suffr. Prec. D. — Gl. 2 or. *A cun-*
ctis 3 ad lib. Prf. com. — V. de seq. ttm.
Vet Off. Vot. de S. Joseph Sponso BMV.
 sdx. CA. — Ut in ppr. LIN. *Incip. ad*
Coloss (ex heri), 9 l. et com. SM. Suffr. (de
 S. Joseph omitt.) Prec. D. — Gl. 2 or. SM.
 3. *A cunctis* Prf. com. — V. de seq., com.
 praec.
 Ador. perp. in **Koszuty**.
4. Fer. 5. S. Andreae Corsini EC.* dx. CA. — *Polkova*
Incip. I ad Thess. — Gl. Prf. com. — V. a *Porafle*
 cap. de seq., com. praec.
 Ador. perp. in **Bnin**.
5. Fer. 6. S. Agathae VM. dx. CR. — Gl. Prf. *X 17/18*
 com. — V. a cap. de seq., com. praec.
 Ador. perp. in **Krerowo**.
6. Sab. S. Dorotheae VM. PRP. dx. CR. — *castrum*
Incip. II ad Thess. — Gl. Prf. com. — *castrum*
 a cap. de seq., com. praec. et Dom. *castrum*
 Ador. perp. in **Mączniki**.
7. † Dom. V p. Epiph. S. Romualdi Ab.* dx. *ja polski*
 CA. — *Incip. I ad Timoth.* 9 l. et com. *nien.*
 Dom. — Gl.

- Dom. — Gl. Cr. Prf. S. Tr. uED. — V. a cap. de seq., com. praec. et Dom.
 Ador. perp. in Madre.
- Xⁿⁱ 8. Fer. 2. S. Joannis de Matha C.* dx. CA. — Gl. Prf. com. — V. a cap. de seq., com. praec.
 Ador. perp. in Nietrzanów.
- Xⁿⁱ 9. Fer. 3. S. Apolloniae VM. PRP. dx. CR. — *Incip. II ad Timoth.* — Gl. Prf. com. — V. a cap. de seq., com. praec.
 Ador. perp. in Rogalinek.
- Xⁿⁱ 10. Fer. 4. S. Scholasticae V. dx. CA. — Gl. Prf. com. — V. a cap. de seq., com. praec.
 Ador. perp. in Śnieciska.
- o 11. Fer. 5. S. Ansgarii EC. PRS. *lp. 4 cr.* dx. CA. — *Incip. ad Tit.* — Gl. Prf. com. — In V. com. seq.
 Ador. perp. in Solec.
- A^{Certe} 12. Fer. 6. S. Raymundi de Pennafort C.* *lp. 23*
 B. Ocul. } *legat.* Jan. sdx. CA. — Suffr. Prec. D. — Gl. 2 or. *A eunctis* 3 ad lib. Prf. com. — V. de seq., com. praec.
 Ador. perp. in Spławie.
13. Sab. S. Timothei EM. *lp. 24 Jan.* dx. CR. — *Incip. ad Hebr.* (ex Dom. VI p. Epiph.), 9 l. et com. Dom. VI p. Epiph. per Ant. ad Benedict. ppr. et Vs. ex Sab. — Gl. Prf. com. uED. — In V. com. S. Ignatii EM. *lp. 1 cr.* sp., Dom. (Septuag.) et S. Valentini M. ttm.; post *Bened. Dno* addit. bis *Alleluja* et deinceps ad init. Horar. loco *Alleluja* dic. *Laus tibi Domine Rex aeternae gloriae.* Praeterea omitt. abhinc *Alleluja* usque Sab. S. in omnibus, etiam in Off. et Ms. Ador. perp. in Środa.
14. † Dom in

Berlin W.

Morgenrath Nr 57

Anzeigengang des
Reichsvereins ^{für} die
Nationalgaler.
in Berlin

Cyclus von Kellert's Werke
"aus dem Leben Karls des Großen"
4 Bände à 2 Bände = 8 Bände

$\frac{10}{2}$ u. Landrat.

$\frac{11}{2}$ Landrat
mit 10 Wp. Lesern

Mission in
Süddeutschland

Confessio in Staveloni ad patrem d. i. f. d. n. 3 p. 3 an. p. u. i. m.
conf. palchva.

o. n. d. n.

o. n. d. n.

- gróf*
zinn 2^{te} = 11. 12. 13. 14. 15. 16. 17. 18. 19.
~~*Februarius 11. 12. 13. 14. 15. 16. 17. 18. 19.*~~
14. † **Com. in Septuagesima 2 Cl.** De Ea sdx. *Wilk*
 CViol. — Pro Te Deum dic. 9. Resp., com.
 S. EM. et SM. Suffr. Ad Prim. 4 pss.
 (2dus Dnus regn. ex Laud.) Symb. et Prec.
 D. — Ms. (s. Gl.) 2 or. S. EM. 3 SM. Cr.
 Prf. S. Tr. Ben. Dno. — In V. com. seq.,
 S. EM., et SS. Faustini etc. Mm. Suffr.
 Prec. D.
 Ador. perp. in **Murzynowo Kość.**
15. Fer. 2. S. Canuti M. *lp. 19 Jan.* sdx. CR. *Veronica*
 — 9 l. et com. SS. Mm. Suffr. Prec. D. — *Kamke*
 Gl. 3 or. *A cunctis* Prf. com. — V. de seq.
 (ex Ind.), com. S. Titi EC. *lp. 6 cr.* sp. et
 prae.
 Ador. perp. in **Tulce.**
16. Fer. 3. **Orationis DNJChr. in Monte Oliveti** *X^{te} Ni^{ko}*
 dx. mj. CR. — 9 l. (ex 3 una) et com. S.
 EC. — Gl. Cr. Prf. Cruc. — In V. com.
 seq. et S. EC.
 Ador. perp. in **Zaniemyśl.** ~~*Silwica*~~ *stifioce*
17. Fer. 4. S. Cyrilli Alexandrini ECED.* *lp. X^{te} Ni^{ko}*
9 cr. dx. CA. — Gl. Cr. Prf. com. — V.
 a cap. de seq. (ex Ind.), com. prae. et S.
 Simeonis EM.
 Ador. perp. in **Czerlejno.**
18. Fer. 5. SS. Septem Fundatorum Ord. Serv. *uaf*
 BMV. *lp. 11 cr.* dx. CA. — 9 l. et com. S. *Sawerin*
 EM. — Gl. Prf. com. — V. festi *vel* in V. *Ku^{te}*
 com. seq.
 Ador. perp. in **Giecz.**
19. Fer. 6. De ea CViol. — Off. fer. cr., or. *X^{te} Ni^{ko}*
 Dom. prae., com. Cruc. Suffr. Prec. D. —
 Ms. ex Dom. prae. (s. Gl. et s. Cr.) 2 or.
A cunctis 3 ad

A cunctis 3 ad lib. Prf. com. — V. de seq. Suff. (de B. omitt.) Prec. D. *Hem.*

Vel Off. Vot. de Passione DNJChr. sdx. CR. — Ut in ppr. Suffr. Prec. D. — Ms. *Humiliarit* Gl. 2 or. *A cunctis* 3 ad lib. Prf. Cruc. — V. a cap. de seq., com. praece., Suffr. (de B. omitt.) Prec. D. *Hem.*

Ador. perp. in *Guttowy.*

Cras dies annivers. XIX Electionis SS. D. N. Leonis XIII.

mana
Fert'isus

20. Sab. De Immaculata Conceptione BMV. sdx. CA. — Ut in Off. Vot. not. Suffr. Ad Prim. V. br. *Qui natus* Prec. D. — Gl. 2 or. S. Spir. 3 Eccl. Prf. B. (*Et Te in Concept. Immac.*) — V. a cap. de Dom., com. praece., B. Andreae Bobolae M. PRP. *sp.*, Suffr. Prec. D.

Ador. perp. in *lwno.*

ja
mius
o Braus
potem

21. † Dom. in **Sexagesima 2 Cl.** De Ea sdx. CViol. — Off. in l. not., com. BM, Suffr. Ad Prim. 4 pss. (2dus *Dnus regn.* Symb. Prec. D. — Ms. (s. Gl.) 3 or. *A cunctis* Cr. Prf. S. Tr. Ben. Dno. — V. de seq., com. S. Pauli Ap., Dom. et BM.

Ador. perp. in *Kobylagóra* (ex Decr. Illmi Consist. 22. Sept. 1896).

X' h' h' o

22. Fer. 2. **Cathedrae S. Petri Antiochiae dx. mj.** CA. — Com. S. Pauli Ap. — Gl. Cr. Prf. Ap. — V. de seq. (ex Ind.), com. praece. et S. Pauli Ap. *Hem.*

Ador. perp. in *Kostrzyn.*

De S. Petro Damiano ECED₄ erit 26 ex.

X' h' h' o

23. Fer. 3. Vigil. **Commemoratio Passionis DNJChr. dx. mj.** CR. — V. de seq. Ad Prim.

Kato 2072 Libr. crystallina u. Kanga

Alum. fuchsifol
Siwung in Schweden

getrocknet und
frisch in Wasser
Präparat

Kleinwuchs
für den Fuchs
verliefert auf Präparat

Threnia
o 6 u Spiellog
quartell.

influenza

Ad Prim. V. br. *Qui pro nobis pati.* — Ms. *Humiliavit* Gl. Cr. Prf. Cruc. uEVig. — V. de seq., com. praec.

Ador. perp. in **Nekla**.

In Eccl. Cathedr. et Colleg. dic. Ms. de Vig. in CViol. (s. Gl. et s. Cr.) 2 or. A cunctis 3 ad lib. Prf. com.

24. ^{Pr. vii} Fer. 4. S. Mathiae Ap. dx. 2 Cl. CR. — *Szymonia*
Gl. Cr. Prf. Ap. — In V. com. seq. *Opusculari*

Ador. perp. in **Siedlec**.

25. Fer. 5. S. Sigfridi EC. PRS. dx. CA. — *August*
Hymn. Matut. ex V. — Gl. Prf. com. — V. *Babowski*
a cap. de seq., com. praec. *in 9 npt.*

Ador. perp. in **Bukownica** (ex Decr. Illmi Consist. 22 Sept. 1896).

26. Fer. 6. S. Petri Damiani ECED. ex 23 cr. *de uspe*
dx. CA. — Gl. Cr. Prf. com. — In V. *in cryscu*
com. seq.

Ador. perp. in **Siekierki**.

27. Sab. De Immaculata Conceptione BMV. sdx. *Kaci scht*
CA. — Ut in Off. *pro februarii*
omitt.) Ad Prim. V. br. *August*
Qui natus Prec. D.
— Gl. 2 or. S. Spir. 3 Eccl. Prf. B. (*Et Te*
in Concept. Immac.) — V. a cap. de Dom.,
com. praec. Suffr. Prec. D.

Ador. perp. in **Swarzdz.**

in uniuersis polonicis Karacie

Cras annunt. Jejun. Quadrag. a fer. 4 seq.

28. † Dom. in **Quinquagesima 2 Cl.** De Ea sdx. *x v. r.*
CViol. — Off. in l. not. Suffr. Ad Prim. 4
pss. (2dus *Dnus regn.*) Symb. Prec. D. —
Ms. (s. Gl.) 2 or. *A cunctis* 3 ad lib. Cr.
Prf. S. Tr. Ben. Dno. — In V. Suffr. Prec.
D. *vel* in V. com. seq. Suffr. Prec. D.
Ador. perp. in **Grabów** (ex Decr. Illmi Consist. 22
Sept. 1896.)

MARTIUS XXXI.

Utrum Officia votiva concurrentia cum aliquo festo primario eiusdem ritus et vice versa, an festum primarium concurrens cum officiis votivis, dimidient Vesperas? Resp. Totum de festo primario cum commemoratione Officii Votivi. SRC. 28. Aug. 1895.

Beata
Corbe
sen. et jun.

Fer. 2. De ea CViol. — Ut in Psalt. fer. cr., or. Dom. praec., com. Cruc. Suffr. Prec. D. — Ms. Dom. praec. (s. Gl. et s. Cr.) 2 or. *A cunctis* 3 ad lib. Prf. com. — V. de seq.

Vel Off. Tot. De SS. Angelis sdx. CA. — Ut in ppr. Suffr. Prec. D. — Ms. *Benedicite* Gl. 2 or. *A cunctis* 3 ad lib. Prf. com. — V. de seq., com. praec.

Ador. perp. in **Ostrzeszów** (ex Decr. Illmi Consist. 22. Sept. 1896).

2. Fer. 3. S. Helenae Vid. PRP. dx. CA. — Gl. Prf. com. — V. festi.

Ador. perp. in **Targowa Górka**.

§ 1. *Hodie sero claud. nupt. solemn.*

§ 2. *Cras prohib. Mss. vot. et req. excepta una cantata, si corpus sit praesens vel pridie resp. sepult. et plures sint sacerdot. ad Eccl.*

3. Fer. 4. **Cinerum** De Ea CViol. — In Choro ante Matut. die. Pss. Grad. — Off. fer. 4. ex Psalt. et ppr. Absol. et Bened. ex III N., Prec. fer. (*flex. gen.*), com. Cruc. et Suffr. — Ante Ms. conv. bened. Cineres et fit Processio c. Lit. OO. SS. — In Ms. (s. Gl. et s. Cr.) 2 or. *A cunctis* 3 *Omnipotens* Prf. Quadr. — V. de seq., com. fer.

Ador. perp. in **Usarzewo**.

4. Fer. 5.

Trümmerteile

15/2 Kaug gepulver 3) Hely " Wanda v. Molaua.

- 3) x 1) pool 2) vely 4) Klein C. L. 5) Tosolo 6) Remspool. 7) Mili-
- lair. 8) W. H. Haller 7) Kuepererley Koug u. Kora Kuu-
- na ifun. 8) Kicron. Loren " außersalb der Geseppfaff
- (ungara-Ligauer) 9) Arthuer von Loy: Grafin Grafen der
- ordenegg. 10) Hasdamak von Lecken. Kueperer Geyffrey
- Kueperer Kueperer Kueperer Kueperer Kueperer
- Erstlingebium (Kueperer, aus dem die Kueperer Kueperer
- Wochs-veren der Nymalwitten (vrijgray in Friesland Waken.
- o Felix Dumbrowsky (bischof in die Kuepererberg) unrichtig bliefen
- Finis Pulveria v. Oesip. Makin -

0

0

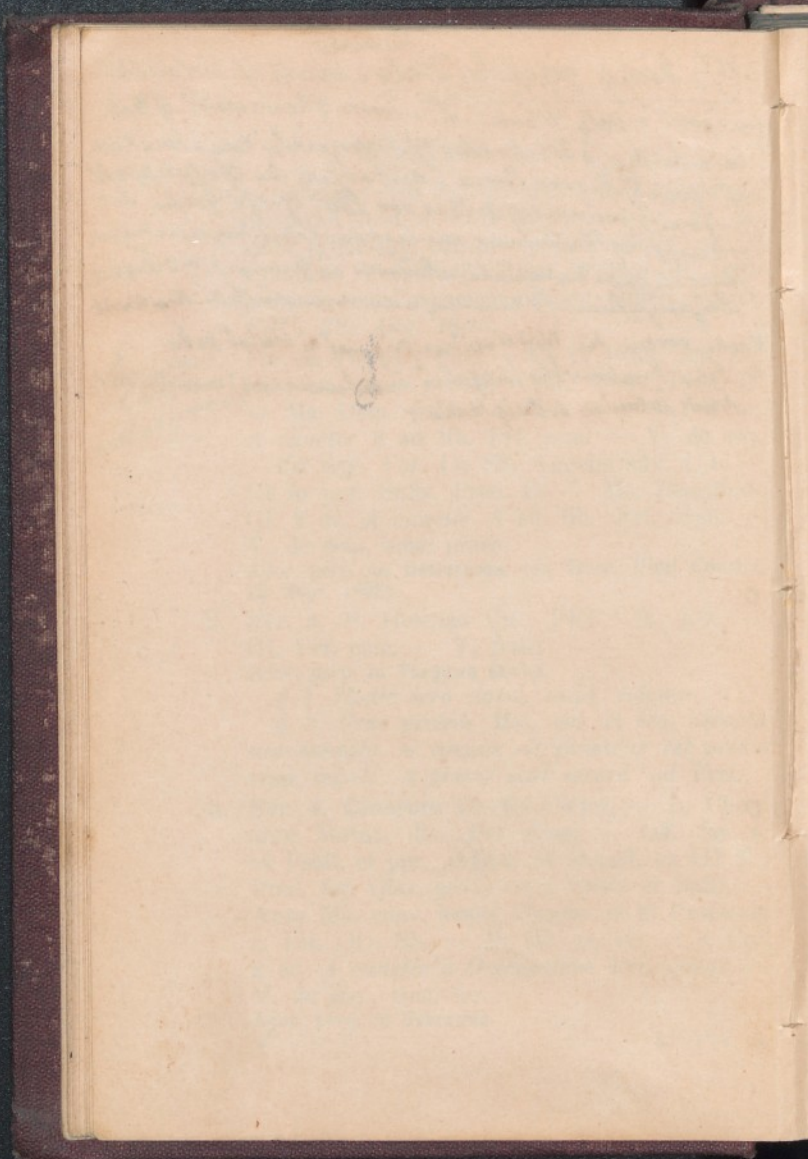

4. Fer. 5. **S. Casimiri C. PRP.** dx. 2 Cl. CA. *Lo*
 — 9 l. et com. fer. et S. Lucii PM. (etiam *Wiczyn*
 in Ms. lecta). — Gl. Prf. Quadr. uEF. — In
 V. com. seq. (ex Ind.), Transl. S. Wenceslai
 M. PRP. sp. et fer.
 Ador. perp. in **Grodziszczko.**

*Ab hac die per tot. Quadr. in Eccl. Archie.
 et Colleg. duae Missae princip. celebr.: 1a de
 festo c. col. ppr. sine commem. fer. uESJ.;
 2a de feria in CViol. (s. Gl. et s. Cr.) or.
 2. A cunct. 3 Omnip. (si occur. Vig. 3
 A cunct.) Prf. Quadr.*

5. Fer. 6. **S. Spineae Coronae DNJChr.** dx. mj. *poloniae*
 CR. — 9 l. fer., com. SM. et fer. — Gl. Cr. *jeo*
 Prf. Cruc. uEF. — In V. com. seq., SM.
 et fer.
 Ador. perp. in **Białczyn.**

6. Sab. De Immaculata Conceptione BMV. sdx.
 CA. — Ut in Off. Vot. not., 9 l. et com. fer. *+ Les wie*
 Suffr. (de B. omitt.) *zosta* Hem. Ad Prim. V. br.
Qui natus. Prae. D. — In Ms. Gl. 2 or. fer.
 3 S. Spir. Prf. B. (*Et Te in Conceptione*
Immac.) uEF. — V. a cap. de Dom., com.
 praec. et SS. Perpetuae etc. Mm., Suffr.
 Prae. D.
 Ador. perp. in **Długa Goślina.**

§ 1. *Vesp. ab hac die usque Sab. S. praeter
 Dom. dicendae sunt in Choro ante comest.
 prandii cum »Pater noster« et »Ave Regina«
 in fine; extra Chorum dic. ad libitum (si ante
 meridiem, tunc cum »Pater noster« in fine).
 Completorium vero dic. semper post meridiem.*

§ 2. *Ms. rot. cras prohib.*

§ 3. *Cras*

§ 3. *Cras annunt. Quatt. Temp. fer. 4. 6. et Sab. seq.* — De S. Thoma de Aquino ECED. erit II cr.

Pars Vernalis Breviarii.

7. † Dom. I in Quadragesima I Cl. De Ea sdx. CViol. — Ut in ppr., com. SS. Mm., Suffr. Ad Prim. 4 pss. (2dus *Dnus regn.*), Symb. et Prec. D. — In Ms. (s. Gl.) 3 or. *A cunctis* Cr. Prf. Quadr. Ben. Dno. — V. de seq., com. Dom.

Ador. perp. in Kiciń.

8. Fer. 2. S. Joannis de Deo C. dx. CA. — Ad calcem VI. Lect. additur: „*et Leo decimus tertius, ex sacrorum catholici orbis Antistitum voto ac Rituum Congregationis consulto, caelestem omnium hospitalium et infirmorum ubique degentium Patronum declaravit, ipsiusque nomen in agoni:antium Litanii invocari praecepit.*” SRC. 23. Jul. 1894. — 9 l. et com. fer. — Gl. Prf. Quadr. uEF. — V. a cap. de seq., com. praec. et fer.

Ador. perp. in Lechlin.

9. Fer. 3. S. Franciscæ Romanae Vid. dx. CA. — 9 l. et com. fer. — Gl. Prf. Quadr. uEF. — In V. com. seq. et fer.

Ador. perp. in Murowana Goślina.

10. Fer. 4. *Quatt. Temp.* SS. Quadraginta Martyrum sdx. CR. — 9 l. et com. fer. Suffr. Prec. D. — Gl. 3 or. *A cunctis* Prf. Quadr. uEF. — V. de seq., com. praec. et fer.

Ador. perp. in Owieńska.

11. Fer. 5. S. Thomae de Aquino CED. *ex 7. cr.* dx. CA. — 9 l. et com. fer. — Gl. Cr. Prf.

Quadr. uEF.

remunika Leh.

Vanica
Leh.
Beala
Lechlin
sen. eljuz
marta
willeh

Anna
maria
willeh
i. cant.

Aug 15/2

ja pulkie

Der Gefamte mit und der Thale abhellen, muss
 es nur selbst die sein, alle - was nicht möglich. Zu
 der die kann nur der sein, zum Zweck zu bringen,
 die Thale in die Laot, in die Laot in Laot in
 bringen zu lassen. Die der mit die größte
 profanation mit die der Laot gabeln. - eine
 unpassende Empfehlung der Laot. Jahr 1860.

Tabak der Thale abhellen Noth
 mit Kalen am 30 October 1860

2. Man in der Thale mit die 124 Calagant Laot
 of die manumta in die Thale der Thale
 zu Laot. der Thale der Thale Laot
 die die Laot prosta zu Laot ^{Trinig} Laot
 manum Laot der die Laot der
Laot in Laot in Laot zu Laot
 zu Laot der Laot Laot
 mit der Laot, Laot Laot
 der die Laot Laot Laot
 die Laot Laot Laot.

Trinig
 in Laot.
Laot
 in Laot

Quadr. uEF. — V. de seq. (ex Ind.), com.
praec. et fer. *Hem.*

Ador. perp. in **Parkowo.**

De S. Gregorio PCED. erit 16 cr.

12. Fer. 6. *Quatt. Temp.* **SS. Lanceae et Clavorum DNJChr.** dx. mj. CR. — 9. l. et com. fer. Ad Prim. V. br. *Qui vulneratus.* — Gl. Cr. Prf. Cruc. uEF. — In V. com. seq. et fer.

Ador. perp. in **Potulice.**

*Memori a Venarica
Freier. com. caud.*

13. Sab. *Quatt. Temp.* **B. Vincentii Kadlubek de Rosis EC. PRP.** dx. CA. — 9. l. et com. fer. — Gl. Prf. Quadr. uEF. — In V. com. Dom.

Ador. perp. in **Regożno.**

Cras annunt. in Eccl. Archie. Devotio 40 hor. fer. 4. 5. et 6. seq.

14. † **Dom. II in Quadragesima 2 Cl.** De Ea sdx. Viol. — Off. ut Dom. praec. et ppr. — In Ms. (s. Gl.) 2 or. *A cunctis 3 Omnipotens* Cr. Prf. Quadr. Ben. Dno. — V. de seq., com. Dom.

Ador. perp. in **Skoki.**

15. Fer. 2. **B. Clementis Mariae Hofbauer C.** PRP. dx. CA. — 9 l. et com. fer. — Gl. Prf. Quadr. uEF. — V. a cap. de seq., com. praec. et fer.

Ador. perp. in **Wierzenica.**

- ~~16.~~ Fer. 3. **S. Gregorii PCED.** *ex 12 cr.* dx. CA. — 9. l. et com. fer. — Gl. Cr. Prf. Quadr. uEF. — V. a cap. de seq., com. praec. et fer.

Ador. perp. in **Biatcz.**

17. Fer. 4.

Reinhold Kousmann

17. Fer. 4. S. Patritii EC. dx. CA. — 9 l. et com. fer. — Gl. Prf. Quadr. uEF. — V. de seq. (ex Ind.), com. praece. et fer. Ador. perp. in **Błociszewo**.
18. Fer. 5. S. Gabrielis Archang. dx. mj. CA. *dom. Pracie* — 9 l. et com. fer. — Gl. Cr. Prf. Quadr. uEF. — V. de seq., com. fer. ttm. Ador. perp. in **Czacz**.
19. *parafial* × Fer. 6. S. Iosephi Sponsi BMV. Cathol. Eccl. Patroni dx. 1 Cl. CA. — 9 l. et com. fer. — Gl. Cr. Prf. Quadr. uEF. — In V. com. seq. et fer. Ador. perp. in **Czempiń**.
20. *X Gogol* Sab. S. Cyrilli Hierosol. ECED. *lp. 18 cr.* dx. CA. — 9 l. et com. fer. — Gl. Cr. Prf. Quadr. uEF. — In V. com. Dom. Ador. perp. in **Głuchowo**.
Crus annunt. fest. Annunt. BMV. fer. 5. seq. — De S. Benedicto C erit 22 cr.
21. *kanaf. x Kiewiński w Górczynie* † Dom. III in Quadragesima 2 Cl. De *Pa. sdx.* *CV. Hl. Rogate* — Off. et Ms. ut Dom. praece. et ppr. — V. de seq., com. Dom. Ador. perp. in **Gryżyn**.
22. Fer. 2. S. Benedicti Ab. dx. mj. CA. — 9 l. et com. fer. — Gl. Prf. Quadr. uEF. — In V. com. seq. et fer. Ador. perp. in **Kówiec**.
23. *Joseph x Rosetta Reh.* Fer. 3. S. Catharinae Vast. V. PRS. dx. CA. — 9 l. et com. fer. — Gl. Prf. Quadr. uEF. — V. de seq. (ex Ind.), com. praece. et fer. Ador. perp. in **Koscian**.
24. Fer. 4. SS. Sindonis DNJChr. (ex fer. 6. post Dom. II in Quadr.) dx. mj. CR. — 9 l. et com. fer. — Gl. Cr. Prf. Cruc. uEF. — V. de seq., com. fer. ttm. *Hem.* Ador. perp. in **Oborzyska**.

25. † Fer. 5.

11. April 4 1/2 %
 Kündigung in Solben
 Klem
 ex post in 3 1/2 % Mark
 von Knechtelmann

Anweisung für Laßfol. Hausen
 u. Frau Kunze

gr. Octav. VIII n. 202 R. Nr. 2, 70 4
 gr. untern Weißbaur 2, 80

G. P. Aderholz büffler, Breslau
 Aug 59

Centenweise " " bzw 8 R. 76 9

Blatt 986

1. Oktober 6hc 47 ar 70 gm.

2. Oktober 1 - 67 - 20

8 - 14 - 90

Kühnert 482 90

III Abf.

1-5 4/10 1/2 %

12/6) 1300 g Kupfer Barren für die Expon. Argent
 Februar mit 5 % für 15/2 1859.

von 7-13 1/2 %

14) 2079 g mit 5 1/2 % für 9 85 1/2 Barren der Expon.
 Februar

Calliptera
gracillima.

2 Klör
- Grashöflein

B

1

pa
y

3
2

25. † Fer. 5. Annuntiatio BMV. dx. 1 Cl. CA. — *ja*
Gal. et com. fer. Ad Prim. V. br. Qui natus. pparit
 — Gl. Cr. Prf. B. (*Et te in Annuntiatione*)
 uEF. — In V. com. seq. (ex Ind.) et fer. *pro paroch*
 Ador. perp. in Rabiń.
26. Fer. 6. SS. Quinque Vulnerum DNJChr. dx. *O*
 mj. CR. — 9 l. et com. fer. Ad Prim. V. br.
Qui vulneratus est. — In Ms. *Humiliavit* Gl.
 Cr. Prf. Cruc. uEF. — In V. com. seq. et fer.
 Ador. perp. in Wilkowo Polskie.
27. Sab. S. Joannis Damasceni CED.* dx. CA.
 — Off. *nov. impress.* 9 l. et com. fer. — Gl.
 Cr. Prf. Quadr. uEF. — In V. com. Dom.
 Ador. perp. in Weniesć.
Cras annunt. Communio Pasch. et Coll.
pro Miss. S. Franc. Xav. Dom. seq. fac. capuicor
28. † Dom. IV in Quadragesima 2 Cl. De Ea *culoua*
 sdx. CViol. — Off. et Ms. ut Dom. prae.
 et ppr. — V. de Dom. Suffr. Prec. D. vel
 in V. com. seq. Suffr. Prec. D. *obelo*
 Ador. perp. in Wyskoć. *i pulskie*
29. Fer. 2. De ea CViol. — Off. fer. 2. ex Psalt. *Carolin*
 et ppr. Absol. ex I et Ben. ex III N. Cap. *wroclaw*
 et Hymn. ad Laud. ex fer. 2. post Dom. I
 Quadr. Antiph. ad Bened. ppr. Prec. fer. com.
 Cruc. et Suffr. — In Ms. ppr. (s. Gl. et s.
 Cr.) 2 or. *A cunctis* 3. *Omnipotens* Prf.
 Quadr. — V. fer. cr. Prec. fer., com. Cruc.
 Suffr.
Vel Off. Vot. de SS. Angelis sdx. CA. —
 9 l. et com. fer. Suffr. Prec. D. — In Ms.
Benedicite Gl. 3 or. *A cunctis* Prf. Quadr.
 uEF. — V. a cap. de seq., com. prae. et
 fer. Suffr. Prec. D.
 Ador. perp. in Biezdrowo.

30. Fer. 3. De ea CViol. — Off. et Ms. ut heri et ppr. (Absol. ex II et Ben. ex III N.) — V. ut heri et ppr.

Vel Off. Vot. de SS. Apostolis sdx. CR. — 9 l. et com. fer. Suffr. (de SS. Apost. non omitt.) Prec. D. — In Ms. Gl. 3 or. *A cunctis* Prf. Ap. uEF. — V. a cap. de seq., com. praec. et fer. Suffr. (de S. Joseph omitt.) Prec. D.

Ador. perp. in Brody.

31. Fer. 4. De ea CViol. — Off. et Ms. ut heri et ppr. (Absol. et Ben. ex III N.) — V. de seq., com. fer. Suffr. Prec. D.

*Ador. perp.
Legal*

Vel Off. Vot. de S. Joseph Sponso BMV. sdx. CA. — Ut in ppr. 9 l. et com. fer. Suffr. Prec. D. — In Ms. Gl. 3 or. *A cunctis* Prf. Quadr. uEF. — V. a cap. de seq., com. praec. et fer. Suffr. Prec. D. *Hem.*
Ador. perp. in Bytyn.

APRILIS XXX.

Parochus curet, ut Presbyter vel Clericus, si possibile sit, in Sacris constitutus, nova Olea Sacra recipiat. Quod si aliquod adhuc extet impedimentum, idem Parochus vel per se vel per alium Sacerdotem benedicat fontem sine sacrorum Oleorum infusione, quae privatim pro opportuno tempore fiet, nisi aliquem baptisare debeat, tunc enim in ipsa benedictione solemniter vetera Olea infundat. SRC. 21
Jan. 1896.

1. Fer. 5. De SS. Sacramento sdx. CA. — Ut in Off. Vot. not. 9 l. et com. fer. Suffr. Prec. D. Ad Prim.

*manuscr.
f. l. v. n.*

heri

CR.
non
un-
om.
itt.)

heri
de

IV.
fer.
un-
eq.,

oos-
Dlea
xtet
vel
sine
tim
ba-
one
21

Ut
rec.
rim.

11
1111

2

2

2

D. Ad Prim. V. br. *Qui natus.* — In Ms. *Cibavit* Gl. 3 or. *A cunctis* Prf. Nat. uEF. — V. de seq. (ex Ind.), com. S. Francisci de Paula C. sp. et fer. ttm.

Ador. perp. in Chrzypsko.

2. Fer. 6. Pretiosissimi Sanguinis DNJChr. dx. ^{Sanctus} ^{novus} mj. CR. — 9 l. fer., com. SC. et fer. Ad Prim. V. br. *Qui tuo nos.* — Gl. Cr. Prf. Cruc. uEF. — In V. com. seq., SC. et fer. Ador. perp. in Duszniki.

3. Sab. De Immaculata Conceptione BMV. sdx. CA. — Ut in Off. Vot. not. 9 l. et com. fer. Suffir. (de B. omitt.) *Hem.* Ad Prim. V. br. *Qui natus.* Prec. D. — In Ms. Gl. 2 or. fer. — 3. S. Spir. Prf. B. (*Et te in Concept. Immac.*) uEF. — V. a cap. de Dom., com. praec. Prec. D. ttm.

Ador. perp. in Kamionna.

§ 1. *Hodie ante Vesp. velantur Cruces et Imagines velis violaceis sine ullis picturis.*

§ 2. *Toto tempore Pass. in Dom. et Fer. omitt. versus Gloria Patri etc. in sequent.: in Invitat., in Respons. Lect., Horar. et Complet. et ad Aspers. nec non in Ms. ad Introit. et Lavabo. In Mss. Dom. et Fer. omitt. etiam Ps. Judica me.*

§ 3. *In Vesp. dum canitur Hymn. Vexilla regis ad stroph. O Crux ave genufl. in Choro.*

§ 4. *Officia Votiva et Suffragia c. com. Cruc. cessant ab hodiernis Vesp.*

De S. Isidoro ECED. erit 6 cr.

4. † Dom. de Passione I Gl. De Ea sdx. CViol. ^{ja polskie} — Ut in ppr. Ad Prim. 4 pss. (2dus Dnus ^{Kaindl} regn.) Symb. Pre. D. In Ms. (s. Gl.) 2 or. Eccl.



2 or. Eccl. (Or. pro Pp. non omitt.) Cr. Prf.
Crae. Ben. Dno. — V. de seq., com. Dom.
Ador. perp. in Kwilcz.

*ja ffraci 5-1
maria 6*
Fer. 2. S. Vincentii Ferrerii C. dx. CA. —
9 l. et com. fer. — Gl. Prf. Cruc. uEF. —
V. a cap. de seq., com. praec. et fer.
Ador. perp. in Lewice.

*+ Hieronymus
Cebucina Floria*
6. Fer. 3. S. Isidori ECED. *ex 4 cr.* dx. CA.
9 l. et com. fer. — Gl. Cr. Prf. Cruc. uEF.
In V. com. fer.
Ador. perp. in Lubasz.

+ Hieronymus
7. Fer. 4. De ea CViol. — (In Choro ante
Matut. die. *Pss. Grad.*) Invit. et Hymn. *ut*
Dom. praec. Ant. et Pss. fer. cr. Abs. et
Ben. ex III N. Lect. ppr. Prec. fer. Ad
Laud. Cap. et Hymn. ex fer. 2. infra hebdom.
cr. — In Ms. ppr. (s. Gl. et s. Cr.) 2 or.
Eccl. Prf. Cruc. — V. fer. cr. Cap. et Hymn.
ex fer. 2 infra hebdom. cr. Prec. fer.
Ador. perp. in Lutem.

*gratias
Alban*
8. Fer. 5. De ea CViol. — Off. et Ms. ut heri
et ppr. (Absol. ex I, Ben. ex III N.) — V.
de seq., com. fer. *Hem.*
Ador. perp. in Lwówek.

*pro
Salvatio
vivo*
9. Fer. 6. Septem Dolorum BMV. dx. mj. CA.
— Off. ppr. (in Breviar. post 25 Mart. not.),
9 l. et com. fer. Ad Prim. V. br. *Qui passus.*
— Gl. Cr. Prf. B. (*Et te in Transfixione*)
uEF. — In V. com. fer.
Ador. perp. in Międzychód.

*Waldemar
Cetec*
10. Sab. De ea CViol. — Off. et Ms. ut 7 cr.
not. et ppr. — V. a cap. de Dom. Prec. D.
Ador. perp. in Ostroróg.

Cras et usque

Z X. Em. od X H. Etyz. ze uciates X Sab piewoty
 4 opowiadai; zeu 1400 de p. Trax, one onyx i polowan
 pade, mi usocy efek. Napaij iawa - nymiecia proda
 dany oba tye dwoina i Nap, el ty parob. kasmialuki
 drumi; alen go uiep postaratorowi cwtai. **X H.**

Lil purymy, co to formy niegryzozay, to do
 emi niegryzay zpkaraje na mbaucyo ^{akty}
 angyerova, X Sab - uctiy pro kombinaczi
 pucelij byty to X Sab, ktayzo osiawozem
 miwirye, ze X Em niezay i hazyje o X H. zk-
 nie puciodiat nie parobkizo: danyty, zeu mui
 niezay spant dany nakawozedy zekal, ze no woz
 paboyi obui parokam; dany na parob ty lila
 abnotny martz pucyzova zatayzan **X Em**

bo ktayzo puciodly
 uctiy a wuk ay
 moze, w puciodly wozem

14
 4 Ferela forma niez lila pd niegryzozay
 wiegadzwa, to ten niegryzozayru i niegryzozay
 ni ten, ktay puciat so ni; ^{ktayzo ztoz puciodat}
 jak nieke aburpuy, jellen ^{na ty puciodat} ^{ztoz} ^{ktayzo}
 pucyze, puciel mi ze yte baci na noze, jizil ^{na ty}
 na wotawem licazej. X H. ai puciodat
 nappiat ^{ztoz} ^{ktayzo} ^{ztoz} ^{ktayzo} ^{ztoz} ^{ktayzo} ^{ztoz} ^{ktayzo}
 nyo konow. ^{ztoz} ^{ktayzo} ^{ztoz} ^{ktayzo} ^{ztoz} ^{ktayzo} ^{ztoz} ^{ktayzo}
^{ztoz} ^{ktayzo} ^{ztoz} ^{ktayzo} ^{ztoz} ^{ktayzo} ^{ztoz} ^{ktayzo}
 pucid wuelka. Mericzaj, jak tyli mi, wuiw. jely mi
 parai karumko ty wieczny oruby, ctora bi wbat
 uowozite. X H. ctora purymy, kor. purymy
 dany mi kallty. oziawozai: 4 a woy X i na ctora

W dniu ... w ...
z X Spub. ...
przygot ...
za ...

6 Vix Boraki	= 4,50	= 27,00
6 Marel Boraki	1,25	7,50
6 Apulein Goldes	1,50	9,00
6 La Rose	1,50	9,00
1 Cognac	-	57,50
+		

...
...
...
...
...
...
...

Pisz do
X walowego
na 14/4
...
14/4 ...
...
15/4 ...
...

Cras et usque Dom. in Alb. incl. prohib. Ms. vot. et requ.; ultimo Triduo Maj. Hebdom. et Biduo Paschae etiam praes. cadav.

De S. Leone I PCED. erit 14 Maj.

11. † **Dom. in Palmis I Cl.** De Ea sdx. CViol. ^{rapina} ^{stet}
 — Off. ut Dom. praec. et ppr. — Ante Ms. ^{stet}
 sol. ^{stet} *Bened. Palm.* (quae fit manibus junctis)
 et Processio. — Palmae tenent. ad Process.,
 Passionem et Evgl. Missae. — In Ms. (s. Gl.)
 unica oratio (*Or. imper. omitt.*) — *Passio*,
 quam in Ms. solenni legit Celebrans in cornu
 Epist., in Ms. privata in cornu Evang. —
Passione finita Celebrans dicit: *Per Evangelica*
dicta etc. et osculatur ultimam partem *Passio-*
nis, non initium ejd. — Cr. Prf. Cruc. *uES.*
Joan. (in Ms. privata *uE.* ex *Benedict. Palm.*
Cum appropinquasset.) — V. de Dom. Prec. D.
 Ador. perp. in *Oitrowo.*
12. Fer. 2. De ea CViol. — Off. fer. cr. et ppr. ^{fer. cr.}
 Invit., Hymni et Vers. ut heri. Ad Laud. et ^{marica}
 Hor. antiph. ppr. Prec. fer. — In Ms. ppr.
 (s. Gl. et s. Cr.) 2 or. Eccl. (imper. non omitt.)
 Prf. Cruc. — In V. com. S. Hermenegildi M.
sp. Prec. fer.
 Ador. perp. in *Psarskie.*
13. Fer. 3. De ea CViol. — Off. et Ms. ut heri
 et ppr., com. SM. *Passio* (sine palm.) — In
 V. com. S. Justini M. *sp.*, SM. et SS. Ti-
 burtii etc. Mm. Prec. fer.
 Ador. perp. in *Psarskie.*
14. Fer. 4. De ea CViol. — Off. et Ms. ut heri
 et ppr., com. SM. et SS. Mm. — In V. com.
 SM. tm. et Prec. fer.
 Ador. perp. in *Sieraków.*

§ 1. *Hodie finito Complet. c. ant. Ave Regina remov. pro sequ. Matut. flores, imagines et Reliquiae SS. ab Altari et ponuntur candelae ex cera comni. Aqua bened. per tot. Triduum a vasis Eccl. amoveb. SRC. 12 Nov. 1831.*

§ 2. *In Choro cant. hodie Matut. Tenebr. sub ritu dx. Pater, Ave, Credo dic. stando versus Altare incl. capite. Ad prim. Antiph. signum Cruc. faciend. et sic ad init. cuiuscumque Horae, In fine Pss. omitt. Gloria Patri etc. usque Nonam Sab. S. incl.*

15. **Fer. 5. in Coena Domini dx. I Cl. CA.** — *Crux Altaris maj. velo albo, Crux Process. velo viol. coop. — Off. ppr. Horae min. dic. in Choro s. cantu.*

Ferd. Dapler

In Ms. non dic. Ps. Judica nec Gloria Patri (ad Introitum et ad Ps. Lavabo.) Ad Gloria in excelsis Deo pulsantur organa, campanae, tintinnabula (quae deinceps silent usque Gloria in excelsis Deo in Sab. S.) Oratio unica. Cr. Prf. Cruc. Communic. et Hanc igitur et Qui pridie ppr. Pax non datur. It Ms. est. Ad init. ult. Evang. Celebrans non signat Altare, sed prima verba tabellae Evangelii, ex qua legit, ob praesentiam Host. consecrat. pro crastina die, quod semper observandum, quotiescumque SSimum expositum est.

Ms. finita Hostiae consecr. deferuntur in calice processionaliter (sine Benedict.) ad Capellam vel Altare, ubi recit. Vesp. ppr. ritu dx. Post Complet. Mat. Tenebr. ut heri.

§ 1. *Hodie*

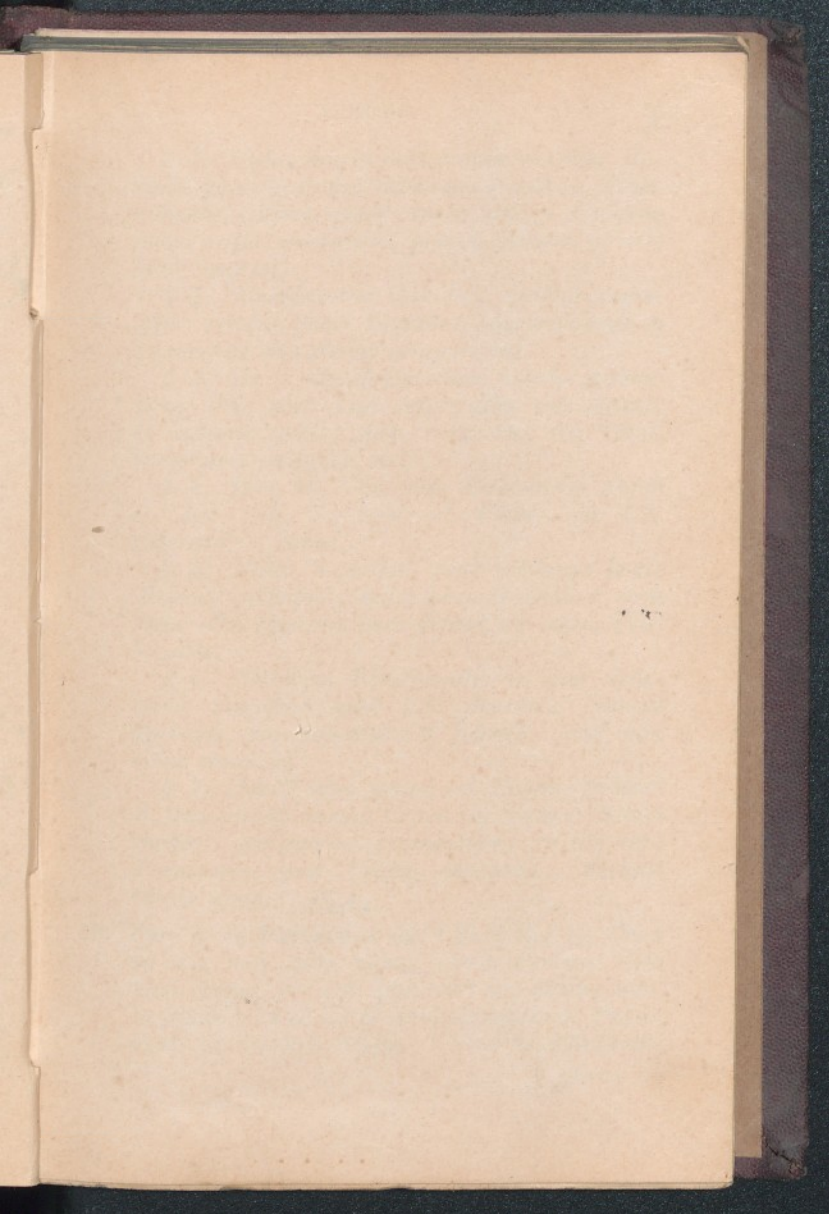

6

8

9

10

§ 1. *Hodie consecrantur tres majores Hostiae, quarum unam Celebrans sumit in Missa, reliquas autem ponit intra alium Calicem, quem palle simplici et patena inversa et velo albo cooperit.*

§ 2. *Consecrantur Olea SS., quibus acquisitis, veteres Sacri Liquores concremantur et cineres in sacrarium projiciuntur.*

§ 3. *Ms. finita denudantur omnia Altaria (cum stola viol. super veste alba sine manip. et interim recit. Ant. cum Ps. 21. Deus, Deus meus, respice etc.)*

§ 4. *Post Ms. non dat. Communio usque in Ms. Sub. S., nisi ut Viatic. in CA. deferend. s. camp.*

§ 5. *Nulli Sacerdoti licet celebrare hodie Missam privatam, sed omnes et quidem cum stola alba communicare debent de manu Celebrantis.*

§ 6. *Ostiolum Tabernaculi, in quo ordinarie asservari solet SS. Sacram., maneat apertum, ne populus ibi adoret, quod non adest amplius.*

§ 7. *Hoc Triduo usque ad Nonam Sabbati S. transeuntes coram Cruce in Summo Altari faciant profundam reverentiam, in die vero Parasceves, post Crucis adoration., flectant unum genu.* *scilicet*

16. **Fer. 6. In Parasceve dx. I Cl. CNig.** — *Cruz in Alt. maj. velo nigro, Cruz Process. velo albo cooper.* — *Off. ppr. ritu dx. Horae min. in choro sine cantu et candelis extinct. Passio cant. ut in Dom. Palm. Ad verba Flectamus genua ab*

genua ab omnib. in Choro genufl. *excepto Celebrante*. In *Adoratione Crucis* (quae debet esse *lignca*) Celebrans et Ministri deponunt planetam et manipulum et calceamenta. Adorantes Crucifixi *pedes tm.* osculantur: in accessu *ter* utram genu, *semel* in recessu unum genu flect. Finita *Adoratione* omnes aliae Cruces deteg. Deinde accensis cereis in Altari ordinatur *Processio* ad Capell., ubi pridie SSm. reposit. fuit (*velum humer. et velum Calicis debent esse alba.*) SSm. refertur ad Altare maj., in quo completur *Liturgia*. Celebrans incensat Crucem et Altare more solito, sed non benedicit incensum. Ipse Celebrans *non incensatur*. Ad *Orate fratres* nil respondetur. Ad elevationem S. Hostiae *non incensatur*. — V. ppr. (quae in Choro recit. *flex. gen.* coram SSm.) Tum *Processio* (s. bened.) ad *Sepulchrum* in CNigr., sed cum velo albo. — Complet. *ut heri*. Mat. Tenebr.

Eleemosyna hodie ad S. Sepulchr. collecta pro Terra S. destinatur et statim ad Dec. mitt.
De S. Aniceto PM. h. a. nil.

17. **Sabbatum Sanctum dx. I Cl. CA.** — Off. ppr. ritu dx. Post *Nonam* Celebr. cum pluvioli *viol.*, Ministris sacris cum planet. plicat. *absque* manip. assistentibus, benedicit (*manibus junct.*) ignem et grana incensi. Ad *Lumen Christi* et *Exultet* Diacon. utitur dalmatica, cum stola et manip. *albi* col. Antequam cantat *Praeconium*, petit benedict. a Celebrante, non osculans ejus manum, sed incensat librum. Absoluto vero *Praeconio* depositis param. *albis* reassumit

to
et
nt
o-
in
m
ae
ri
ie
m
ad
e-
co,
ns
n-
n-
r.r.
l.)
oo.

ta
tt.

or.
l.,
ue
t.)
sti
ola
o-
u-
so-
bis
nit

Fungit' unigenit' M

20

reassumit *viol.* Ad Prophetias Celebr. doponit pluviale et assumit planet. et manip. *viol.* Benedictio *Fontis* cum pluviali *sine* manipul. Praefatio cantatur *junctis manibus.*

In Ms. dic. Ps. *Judica* cum *Gloria Patri etc.* Post incensat. Altaris dicit. *Kyrie eleison* (*sine* Introit.) in cornu Epistolae. Ad *Gloria in excelsis* pulsantur organa et campanae, ac deteguntur imagines Altar. Oratio *unica.* Ad Evang. non deferunt. lumina. Cr. et Offert. omitt. Praef. Pasch. (in qua hodie tant. dicit. *in hac potissimum Nocte*) *Communicantes* et *Hanc igitur* ppr. Non dicit. *Agnus Dei* neque datur *Pax.* Loco Postcomm. cant. *Vesperae* (ut in Msli) et fit ad *Magnificat* incensatio Altaris more solito. Ad *Ite Missa est* et *Benedicamus Dno* in Vesp. et Laud. (non in Hor. min.) addit. bis *Alleluja* usque Ms. Sab. seq. incl. — V. *extra* Msm. ut in Brev. — Post Complet. ppr. ant. *Regina Coeli*, quae in honor. Resurr. DNJChr. semper *stando* recit. vel cant. (etiam ad puls. camp. loco *Angelus Dni.*)

§ 1. *Non ante nec intra missae actionem in Sabb. Sct. possunt clerus et populus sumere Eucharistiam, sed expleta Missa cum particulis praeconsecratis seu per modum Sacramenti.* SRC. 7 Sept. 1850.

§ 2. *Ab hac die usque ad Festum SS. Trinitatis exclus. in administratione SS. Eucharistiae extra Miss. ad Ant. O sacrum convivium et Vs. Panem de coelo additur Alleluja, et dicitur Oratio: Spiritum nobis, Domine, tuae charitatis*

tuae charitatis infunde: ut quos sacramentis Paschalibus satiasti, tua facias pietate concordēs. Per Dominum etc.

§ 3. *Temp. Pasch. loco Asperges cant. Vidi aquam.*

Cras annunt. Collecta pro Eccles. pauper. fer. 2 fac.

18. † **DOM. RESURRECTIONIS dx. I Cl.** e. Oct. privil. CA. — Apertio S. Sepulchri et Process. (ut in Rtli). — Off. ppr. — In Ms. Gl. *Sequent. Cr. Prf. Pasch. (et in hac potiss. die) Communic. et Hanc igitur ppr.* — V. festi. Ador. perp. in **Wlerzbno.**

Hoc Triduo Paschae et Sab. in Albis et omnib. Dom. usque Ascens. Dni Cereus pasch. accend. in Ms. solemnī (ab Evang. usque Commun. incl.) Festo Ascens. Dni, cantato Evangelio, Cereus pasch. exstinguitur.

19. † **Fer. 2. Paschae dx. I Cl** CA. — Off. Ms. Vesp. ut heri et ppr. Ador. perp. in **Wilczyna.**

20. × **Fer. 3. Paschae dx. I Cl.** CA. — Ut heri et ppr. Ador. perp. in **Wytomyśl.**

De S. Anselmo ECED. erit 24 Maj.

21. **Fer. 4.** De Oct. sdx. CA. — Off. ut heri et ppr. — In Ms. Gl. 2 or. Eccl. *Sequ. Cr. Prf. etc. Pasch.* — In V. com. SS. Soteris et Caji PPMM. *sp.* Ador. perp. in **Wronki.**

22. **Fer. 5.** De Oct. sdx. CA. — Off. et Ms. ut heri et ppr., com. SS. Mm. — In V. com. SS. Mm. Ador. perp. in **Biechowo.**

De S. Adalberto

pa
du fügen
in muffin —

Alcanta pa
benis p. d. f. d. m. b. n.

Marie Decker
nyfingur Qual

Setwa Adam Julia Kroycke

3

De S. Adalberto EM. erit fer. 2. post Dom. in Albis. Indulgentiae etiam transferuntur. S. C. Indulg. 1852.

23. Fer. 6. De Oct. sdx. CA. — Off. et Ms. ut heri et ppr. — In V. com. S. Fidelis a Sigmar. M. sp. *Felix Krugsh*

Ador. perp. in **Bieganowo.**

24. Sab. in Albis sdx. CA. — Off. et Ms. ut heri et ppr. — V. ritu dx. Pss. sub una Antiph. *Alleluja.* Post *Ben. Dno* et crast. *Ite Missa est non dic. ampl. Alleluja.* Complet. in l. not. *Hem.* usque Ascens. Dni. *Xnoch*

Ador. perp. in **Czeszewo.**

Toto Temp. Pasch. addit. Alleluja semel: in Invitat., Antiph. (si absit), Vers. (practerquam in Prec. D.), Respons. Lect. et in Missa post Offert. et Commun. — Bis addit. Alleluja post Resp. br. Hor. et Complet. et in Missa post Introit. ante Ps. Graduale omitt. et dic. Alleluja c. Vers.

In Matut. usque Pentec. pss. cuiusque Noct. sub una et quidem prima Antiph. recit.

De S. Marco Evang. erit 23 Maj. I Communio

25. † **Dom. in Albis et I p. Pascha I Cl.** De Ea dx. CA. — Off. ppr. Ad Prim. 3 Pss. c. Symb. V. br. *Qui surrexisti* (per tot. Temp. Pasch.) — Missa: 1) in *Eccl. Archic. et Colleg. Ms. conv. de Dom. Gl. Cr. Prf. Pasch. (in hoc potissimum) sine Communie.;* deinde *Processio c. Litan. OO. SS. et Ms. Rog. in CViol. (ut fer. Rog. post Dom. V p. Pascha), s. Gl. 2 or. B. 3 Eccl. s. Cr. Prf. Pasch. uESJ. Mss. priv. de Dom. sine com. Rog. 2) In Parochiis, ubi unus Sacerd., dic. Ms. de Dom.*

de Dom. e. com. Rog. Gl. Cr. Prf. Pasch.;
 ubi *plures* Sacerd., die. una Ms. Rog. *ut
 supra*, aliae Mss. de Dom. *sine* com. Rog. —
 Qui Processioni non intersunt, tenentur hodie
sub gravi recitare (flex. gen.) Lit. OO. SS.
 e. Pree. et Orat. ut in Brev. — V. de seq.,
 com. Dom.

Ador. perp. in **Gozdowo**.

De SS. Cleto et Marcellino PP. MM. h. q. nil.

26.
Kauach.

Fer. 2. S. Adalberti EM. PRP. *ex 23^a cr.*
 dx. 1 Cl. e. Oct. CR. — Off. ppr. — Gl. Cr.
 Prf. Pasch. — In V. com. seq.

Ador. perp. in **Grabowo**.

27.
Waldemir
Cerkel

Fer. 3. S. Georgii M. PRP. *lp. 24 cr.* sdx.
 CR. — *Incip. Act. Ap* (ex heri), com. Oct.
 — Gl. 3 or. B. Cr. Prf. Pasch. — V. de
 seq., com. prae., Oct et S. Vitalis M.

Ador. perp. in **Kaczanowo**.

X Wok. 28.

Fer. 4. S. Pauli a Cruce C.* dx. CA. — 9 l.
 SM., com. Oct. et SM. — Gl. Cr. Prf. Pasch.
 — V. a cap. de seq., com. prae. et Oct.

Ador. perp. in **Kofaczowoo**.

X Kach. 29.

Fer. 5. S. Petri M. dx. CR. — Com. Oct. —
 Gl. Cr. Prf. Pasch. — V. de seq., com.
 prae. ttm.

Ador. perp. in **Mitostaw**.

X Kach. 30.

Fer. 6. S. Marci Evang. *ex 25. cr.* dx. 2 Cl.
 CR. — Ut in ppr. — Gl. Cr. Prf. Ap. — V.
 de seq., com. prae. ttm.

Ador. perp. in **Sokolniki**.

MAJUS XXXI.

Commemoratio Crucis tempore paschali in Officio
 votivo de Passione et in Officio votivo de
 Eucharistia

30

30

24/10/21 4.20

4.80

Georgidorf

inzwischen
Teufel

Kyopę Ci w tym dniu uwiecznym
alysy zyt w gale najstwierze lala
Oby jacy Patran to uprosit
Ita Liebę nte wyrownawia w obor
i oby to. puzwolit Ci puzj do klan
nawiem dni ogledaci byzumię ty
Crey sprawy! at mullor amur

Eucharistia fieri non debet. SRC. 5. Febr. 1895. *Waiandacht.*

1. × Sab. SS. Philippi et Jacobi Ap. dx. 2 Cl. *nocht*
CR. — Incip. B. Jacobi (ex Dom. IV p. Pascha.) — Gl. Cr. Prf. Ap. — In V. com. seq., SS. Sepulchri DNJChr. PRP. sp. Dom. et S. Sigismundi M. PRP. ttm.
Ador. perp. in **Winnagóra.**
Fuslyrakj & Adalgar
Cras annunt. Fest. S. Stanislai EM. Sab. seq.
2. † Dom. II p. Pascha S. Athanasii ECED. dx. *ja*
CA. — 9 l. Dom., com. SS. Sep. DNJChr., Dom., Oct. et SM. — Gl. Cr. Prf. Pasch. uED. — V. de seq., com. Oct. (ut in I V.) prae. et SS. Sep. DNJChr. ttm.
Ador. perp. in **Wszembórz.**
3. × Fer. 2. Inventio S. Crucis dx. 2 Cl. CR. *paraf*
— Com. Oct. (et SS. Alexandri etc. Mm. in Laud. et Ms. lecta ttm.) — Gl. Cr. Prf. Crue. — In V. com. seq. et Oct. (Ant. ad Mgf. ppr.)
Ador. perp. in **Brodnica.**
4. Fer. 3. S. Floriani M. PRP. dx. mj. CR. *paraf*
Ut in ppr. — Gl. Prf. Pasch. — In V. com. seq.
Ador. perp. in **Dalewo.**
5. Fer. 4. S. Pii V PC.* dx. CA. — Gl. Prf. *Juliana*
Pasch. — V. de seq., com. prae. *Lauge*
Ador. perp. in **Dolsk.**
6. Fer. 5. S. Joannis Ap. ante portam Latinam dx. mj. CR. — LIN. ex Dom. infra Oct. *x. Hoff*
Asc. — Gl. Cr. Prf. Ap. — In V. com. seq.
Ador. perp. in **Domactowo.**
7. Fer. 6. S. Catharinae Senensis V. *ip. 30 Apr.* *x. Hoff*
dx. CA. — Gl. Prf. Pasch. — V. de seq. *o*
ttm. (In Dec. Vale. et Czaruk. mut. Ordo.)
Ador. perp. in **Gostyń.**
8. † Sab.

8. † Sab. S. Stanislai EM. Patroni Archid. Posn.
paraf PRP. dx. I Cl. c. Oct. CR. — Gl. Cr. Prf. Pasch. — In V. com. seq. et Dom.
 Ador. perp. in **Jaszkowo**.
De S. Gregorio Nazianz. ECED. erit 29 cr.
9. † Dom. III p. Pascha Patrocinii S. Joseph
Ablass 9. in Rottelbe mit Gungaus au Larum Sp. BMV. dx. 2 Cl. CA. — 9 l. et com. Dom.
 itm. — Gl. Cr. Prf. Pasch. uED. — In V. com. seq., Dom. et SS. Gordiani etc. Mm.
 Ador. perp. in **Kunowo**.
10. Fer. 2. Apparitio S. Michaëlis Archang. lp.
X Koch 8 cr. dx. mj. CA. — 9 l. SS. Mm., com. Oct. et SS. Mm. — Gl. Cr. Prf. Pasch. — In V. com. seq. et Oct.
 Ador. perp. in **Krzywiń**.
11. Fer. 3. S. Antonini EC.* lp. heri dx. CA. ³
X Wolff Incip. Apoc. (ex Dom. praec.), com. Oct.
 — Gl. Cr. Prf. Pasch. — In V. com. seq. et Oct.
 Ador. perp. in **Lubiń**.
12. Fer. 4. SS. Nerei etc. Mm. sdx. CR. — Com.
Apollonia zu Guck Oct. — Gl. Cr. Prf. Pasch. — V. de seq., com. praec. et Oct.
 Ador. perp. in **Mórka**.
13. Fer. 5. S. Monicae Vid. lp. 4 cr. dx. CA. —
X Koch Com. Oct. — Gl. Cr. Prf. Pasch. — V. a cap. de seq., com. praec., Oct. et S. Bonifacii M.
 Ador. perp. in **Siemowo**.
14. Fer. 6. S. Leonis PCED. ex 11 April. dx.
X Koch CA. — 9 l. (ex 2 una) SM., com. Oct. et SM. — Gl. Cr. Prf. Pasch. — V. a cap. de seq. (ut in I V.), com. praec.
 Ador. perp. in **Šrem** (Eccl. Par.)

Carl Schürmann i. Kaspe Weiskal

J. 14. I. 1848 mit Vorbesatz des
Büchleins, man in m. freiarbeitung nicht
wird-alle

Recht der Gf. v. B. v. 1848

3%

pro Stück i. 1/10
i. 1/10

5 Chateau de Wood 100 — 1, 1/10

5 H. 93 Scias Thivoli — 1, 1/10

5 H. Reichville — 2, 1/10

5 H. Gravelles 93. — 2 — 1/10

2. Berncailler Dr. = 1/10 — 1/10

3 H. Mosel 150

in Kaspe o. 9
pachera.

offered
at Ball's

1847

N. G. Home

15. Sab. Octava S. Stanislai EM. PRP. dx. CR. ^{paraf. c. processione}
 — Gl. Cr. Prf. Pasch. — V. a cap. de seq.
 (Off. I ex Ind.), com. praec. et Dom.
 Ador. perp. in **Sary Gostyn.** ^{zap. d. 12. 1. 1. X Klenkovo}
16. † **Dom. IV p. Pascha** S. Joannis Nepomuceni ^{Tofkast}
 M. dx. CR. — 9 l. et com. Dom. — Gl. Cr. ^{za Pall}
 Prf. Pasch. uED. — V. a cap. de seq., com.
 praec. et Dom.
 Ador. perp. in **Wielkie Strzelcze.** ^{x nach}
17. Fer. 2. S. Paschalis Baylon C. dx. CA. — Gl. ^{Apollonia}
 Prf. Pasch. — V. a cap. de seq., com. praec. ^{Prudenc}
 Ador. perp. in **Świerczyna.**
18. Fer. 3. S. Erixi M. PRS. dx. CR. — Gl. ^{x nach}
 Prf. Pasch. — V. a cap. de seq., com. praec.
 et S. Pudentianae VM.
 Ador. perp. in **Wieszczyczyn.**
19. Fer. 4. S. Petri Coelestini PC. dx. CA. — ^{x nach}
 9 l. et com. SM. — Gl. Prf. Pasch. — In
 V. com. seq.
 Ador. perp. in **Żabno.**
20. Fer. 5. S. Bernardini Senensis C. sdx. CA. ^{x Helle}
 — Com. Cruc. Pree. D. — Gl. 2 or. B. 3 ^{Klein}
 Eccl. Prf. Pasch. — V. de seq., com. praec.
 Ador. perp. in **Bronikowo.**
21. Fer. 6. S. Venantii M. *lp. 18 cr.* dx. CR. — ^{x nach}
 Gl. Prf. Pasch. — In V. com. seq.
 Ador. perp. in **Bucz.**
22. Sab. S. Ubaldi EC. *lp. 16 cr.* sdx. CA. — ^{Prudenc}
 Com. Cruc. Pree. D. — Gl. 2 or. B. 3 Eccl.
 Prf. Pasch. — V. a cap. de Dom., com. praec.
 et Cruc. Pree. D.
 Ador. perp. in **Czerwonawieś.**

*Cras annunt. Dies Rog. cum abst. a carne
 Fest. Ascens. Dni et Collecta pro Miss. S.
 Franc. Xav. eodem Festo fac.*

23. † Dom.

Calla...
 bitt...
 ...

ja
 in
 Kain...
 /

23. † **Dom. V p. Pascha** De Ea sdx. CA. — Ut in Psalt. et ppr. Com. Cruc. Prec. D. Ad. Prim. 3 pss. c. Symb. — Gl. 2 or. B. 3 Eccl. Cr. Prf. Pasch. — V. de seq., com. Dom. (In Dec. Vale. et Czarnk. mut. Ordo.) Ador. perp. in **Drzeczkowo**.

X
 Pido

24. Fer. 2. in Rog. S. Anselmi ECED. ex 21 Apr. dx. CA. — 9 l. et com. Rog. — In Eccl. Archie. et Colleg. Ms. Conv. de festo Gl. Cr. Prf. Pasch.; deinde Processio c. Lit. OO. SS. et Ms. Rog. in CViol. (s. Gl. et s. Cr.) 2 or. B. 3 Eccl. Prf. Pasch. — *Mss. priv.* de festo Gl. 2 or. Rog. Cr. Prf. Pasch. uERog. — *In Parochiis*, ubi unus ttm. est Sacerd., ad Process. dic. Ms. Rog. (s. Gl. et s. Cr.) 2 or. S. Anselmi 3 B. Prf. Pasch.; ubi vero *plures* sunt Sacerd., unus dic. Ms. de Rog. ut supra, reliqui Msm. priv. — V. a cap. de seq., com. prae. et S. Urbani PM. Ador. perp. in **Goniembice**.

Hoc triduo, qui non intersunt Processioni, tenentur sub gravi recitare Lit. OO. SS. cum suis Prec. et Orat. (ut in Brev.) flexis gen., non tamen pridie, quia sunt affixae diebus praescriptis SRC. 28 Mart. 1775.

X
 Pido

25. Fer. 3. in Rog. S. Gregorii VII PC. dx. CA. — 9 l. et com. S. PM. (de Rog. mill.) In Eccl. Archie. et Colleg. Ms. Conv. de festo Gl. 2 or. S. PM. Prf. Pasch.; deinde Process. et Ms. Rog. ut heri. — *Mss. priv.* de festo Gl. 2 or. S. PM. 3 Fer. (Orat. Dom. prae.) Prf. Pasch. — *In Parochiis*, ubi unus Sacerd., ad Process. dic. Ms. Rog. ut heri, sed 2 or. S. Gregorii PC. S. Urbani PM.; ubi *plures* Sacerd., unus

~~Handwritten text, mostly illegible due to fading.~~

24/5 na Sticijje
19. 02. 19

Sacerd., unus die. Ms. Rog. (ut heri), reliqui Msm. priv., ut supra. — V. a cap. de seq., com. praec. et S. Eleutherii PM.

Ador. perp. in **Kakolewo**.

26. Fer. 4. in Rog. et Vigilia. S. Philippi Nerii C. dx. CA. — LIN. *Beatus vir* de Comni 2. l., 9 l. et com. Vig. et S. PM. — In *Eccl. Archie. et Colleg.* Ms. Conv. de festo Gl. 2 or. S. PM. ttm. Prf. Pasch. uESJ.; deinde Process. et Ms. Rog. *ut heri*. — *Mss. priv.* de festo Gl. 2 or. Vig. 3 S. PM. 4 Fer. (Orat. Dom. praec.) Prf. Pasch. uEVig. — In *Parochiis*, ubi *unus* Sacerd., ad Process. die. Ms. Rog. *ut heri*, sed 2 or. festi, 3 S. PM. (de Vig. nil.); ubi *plures* Sacerd., *ut heri*. — V. de seq. ttm. *Hem.* p. t. Oct.

Ador. perp. in **Markowo**.

In *Eccl. Archie. et Colleg. die. Ms. de Vig. in CA. Gl. 2 or. B. 3 Eccl. Prf. Pasch.*

De S. Maria Magdalena, de *Paxxis* V. h.

a. nil.

† Fer. 5. ASCENSIO DOMINI dx. I Cl. e. Oct.

CA. — Off. ppr., ad Prim. V. br. *Qui scandis* usque ad Vig. Pent. incl. — Processio e. Stat. — Gl. Cr. Prf. Asc. et Communic. ppr. p. t. Oct. — In *Ms. solemni post Evang. exsting. Cercus Pasch.* — In V. com. seq.

Ador. perp. in **Osieczna**.

28. Fer. 6. S. Augustini EC.* dx. CA. — Com. Oct. — Gl. Cr. Prf. etc. Asc. — V. a cap. de seq., com. praec. et Oct.

Ador. perp. in **Przement**.

29. Sab. S. Gregorii Nazianz. ECED. ex *9^{to} f. 9^{to}*
er. dx. CA. — Com. Oct. — Gl. Cr. Prf. *Doglar*
etc. Asc. —

general - Warszawa

etc. Asc. — In V. com. Dom. et S. Felicis PM.

Ador. perp. in Radomicko.

Cras annunt. Vig. e. Jej. Sab. seq. et Fest. Pentec. coque Festo Collecta pro sustentando Convictu in singulis Missis et in Vesperis facienda et quam primum ad Decan. mittenda etc. (Vide Kośc. Dziennik Urzęd. 1896. Nr.

1. pag. 3). II p. fest.

rapunier polski Kalain

30. † Dom. infra Oct. Ascens. De Ea sdx. CA. — Off. in l. not., 9 l. S. PM., com. Oct. et S. PM. — Gl. Cr. Prf. etc. Asc. — V. de seq., com. Dom., Oct. et S. Petronillae V. Ador. perp. in Śmigiel.

31. Fer. 2. S. Angelae Mericiae V. dx. CA. — Com. Oct. et SV. — Gl. Cr. Prf. etc. Asc. — In V. com. Oct. Ador. perp. in Stare Bojanowo.

JUNIUS XXX.

Quando in Vigilia Pentecostes occurrit Officium Sancti ad instar simplicis redigendum, legi debet eius nona lectio, si sit historica, ad Matutinum. SRC. 5. Febr. 1895.

*Collecta
ab ipso
san. Iulian*

Fer. 3. De Oct. sdx. CA. — Ut in festo et ppr. — Gl. 2 or. B. 3 Eccl. Cr. Prf. etc. Asc. — V. de Oct., com. SS. Marcellini etc. Mm.

*prop. Marcellini
+ Marcellini*

Ador. perp. in Błaża.

X^o C^o Fer. 4. De Oct. sdx. CA. — Ut in festo et ppr., 9 l. (ex 2 una) et com. SS. Mm. — Gl.

3 or. B.

am

in nave garydi
 farsabat
~~ad~~ ~~scilicet~~
 cum ~~quibus~~
 tapicer pollicis
 curavit
Sancti

br

Pingregatio 7 $\frac{1}{2}$ - Confessio. - Missae de Spiritu scto
 sermo & liabe. Requiem missa X Requie et pro-
 cessio; deum jutarum; cessio, prandium

obit u Nicobooz, crucis Sancti Navenne
zua ll. quib, neq
Sancti ll. missa

17

ne 1700
1700

- 3 or B. Cr. Prf. etc. de Asc. — V. de seq.
(ut in I V. festi).
Ador. perp. in **Budzyń**.
3. Fer. 5. Octava Ascensionis Dni dx. CA. — *Cerec*
Ut in festo et ppr. — Gl. Cr. Prf. etc. Asc.
— In V. com. seq.
Ador. perp. in **Chodzież**.
4. Fer. 6. S. Francisci Caracciolo C. dx. CA. — *Ciklo*
Com. fer. (ant. vers. et or. ex Dom. praec.)
— Gl. 2 or. fer. Prf. Asc. *sine* Communic.
— In V. com. fer. (ex II V. Dom. praec.)
Ador. perp. in **Czarnków**.
De S. Bonifacio EM. erit 18 cr.
5. Sab. *Vig. e. Jej.* De ea sdx. CR. — Off. ut *Rehuff*
Dom. praec. et ppr. (com. Cruc. et Prec.
omitt.) — Prophet. et bened. Fontis in CViol.
et cand. extinctis. Processio ad Fontem c.
Cereo pasch. accenso. — Ad Gl. puls. camp.
Oratio *una* (imper. omitt.), *sine* Cr., Prf. et
Communic. et Hanc igitur ppr. p. t. Oct. —
V. de seq.
Ador. perp. in **Lubasz**.
§ 1. *Ad tót. prim. stroph. hymni* Veni
Creator *genusl. in Choro.*
§ 2. *Mss. vot. et req. prohib. omnino ab*
haec die usque Fest. SS. Trinit. — De S.
Norberto EC. h. a. nil.
6. ^{6.} **DOM PENTECOSTES** dx. I CI. c. Oct. *privil. polskie Karain niem.*
CB Ut in ppr. Ad Tert. hymnus *Veni*
Creator p. t. Oct. — Process. c. Stat. — Gl.
Sequent. Cr. Prf. etc. Pent. — V. festi.
Ador. perp. in **Margonin**.
Cras annunt. Jejun. Quatt. Temp. fer. 4.
6. et Sab.

7. † Fer. 2.

nawischt Lwitary. iu

7. † Fer. 2. Pentecostes dx. 1 Cl. CR. — Off.
 Ms. et V. ut heri et ppr.
 Ador. perp. in Piła.
8. × Fer. 3. Pentecostes dx. 1 Cl. CR. — Off.
 et Ms. ut heri et ppr. — In V. com. SS.
 Primi et Feliciani Mm.
 Ador. perp. in Piła.
9. Fer. 4. ~~Quatt. Temp.~~ De Oct. sdx. CR. —
 Off. et Ms. ut heri et ppr., com. SS. Mm. —
 In V. com. S. Margaritae Reg. Scot. Vid. sp.
 Ador. perp. in Pokrzywnica.
10. Fer. 5. De Oct. sdx. CR. — Off. et Ms. ut heri
 et ppr., com. S. Vid. — In V. com. S. Vid.
 Ador. perp. in Röske.
- +
 De S. Barnaba Ap. crit 3 Jul.
11. Fer. 6. Quatt. Temp. De Oct. sdx. CR. —
 Off. et Ms. ut heri et ppr. — In V. com.
 S. Joannis a S. Fac. C. sp. et SS. Basilidis
 etc. Mm.
 Ador. perp. in Trzcianka.
12. Sab. Quatt. Temp. De Oct. sdx. CR. — Off.
 et Ms. ut heri et ppr., com. SC. et SS. Mm.
 — V. de seq., com. S. Antonii de Pad. C.
 sp., SC. et Dom. In Completor. die. abhine
 antiph. Miserere et Salve Regina.
 Ador. perp. in Uście.
- § 1. Hodie post Nonam et ultim. Msm.
 termin. Temp. Pasch., ergo abhine recit. Off.
 ut extra Temp. Pasch. et in Ms. dic. Graduale.
- § 2. Cras annunt. Fest. Corporis Chri.
 fer. 5. seq.

Pars aestivalis Breviarii.

13. † Dom. 1 p. Pent. SSS. Trinitatis dx. 2 Cl.
 CA. — 9 l. Dom., com. S. Antonii de Pad.
 C. et Dom.

Georgtief.
Termin

Drift C. Klappert 1/6 clausur für ne
bei Neutzmüller.

o 5^e Das jaché
~~Polstern~~ Karavien
De Geraje

Juni 21 Wochen
Kauinler Koperte 4^{te} 78^{er}
1741

In 1576 97 na porządku Lipsa - do kraj
dozrybać dostatek ki dla państwa
ostateczniej prorożki do wot morskiej
władowczych. Proszę zał. za najwzrostu
o napisanie mi takiego pozwolenia
odjardu do wot na 5 tygodni. Jaki
wskazanie bym należał Xwinkowy d. W. 1576.

Xwinkowy

C. et Dom. Ad Prim. 3 pss. c. Symb. — Gl.
Cr. Prf. S. Tr. uED. — In V. com. seq. et
SC. et Dom.

Ador. perp. in **Wieleń**.

14. Fer. 2. S. Basilii Magni ECED.* dx. CA. — *Foliae*
LIN. *Moat* Inc. I Reg. — Gl. Cr. Prf. com. — *Suzanna*
V. a cap. de seq., com. praec. et SS. Viti
etc. Mm. *Lierna*

Ador. perp. in **Benice**.

15. Fer. 3. S. Aeschili EM. PRS. *lp. 12 cr.* dx. *Pravitz*
CR. — 9 l. (ex 2 una) et com. SS. Mm. — Gl. *Reslitz*
Prf. com. — V. a cap. de seq., com. praec.
Ador. perp. in **Borzęciczki**.

16. Fer. 4. S. Bennonis EC. PRP. dx. CA. — *Proville*
Gl. Prf. com. — V. de seq. ttm. Hem.
p. t. Oct.

Ador. perp. in **Dobrzyca**.

§ 1. *Cras et per tot. Oct. prohib. Mss. vot. et requ.*

§ 2. *In Ms. solemni coram SSmo expos. Celebrans et Ministri in accessu et recessu genuflect. utroque genu in plano, infra Msm. uno genu. SRC. 12 Nov. 1831.*

§ 3. *Si solum SSmum sit thurific. nunquam debet thus benedici, in aliis casib. benedicatur. Caerem. Eppum I. 23.*

§ 4. *Quoties in Choro coram SSmo expos. cant. Hymn. „Pange lingua“ vel Hymn. „Verbum Supernum“, ad stroph. „Tantum ergo“ et „O Salutaris Hostia“ genufl. in Choro. SRC. 14 Nov. 1676.*

De B. Jolenta Vid. h. a. nil.

17. † Fer. 5. **CORPORIS CHRISTI** dx. I Cl. c. Oct.
CA. — Off. ppr. Ad Prim. V. br. *Qui natus* *Carvok*
p. t. Oct. —

p. t. Oct. — *Processio*. — Gl. *Sequent.* (ad cuius finem hodie et quoties Ms. celebr. de Oct. cant. »*Ecce Panis*« c. benedict. SSmi) Cr. Prf. Nat. — In V. com. seq.

Ador. perp. in Janków Zalesny.

Próbki 18.
Kościół

Fer. 6. S. Bonifacii EM. ex 5 or. dx. 2 Cl. CR. — LIN. A Mileto de Comni. 9 l. SS. Marci et Marcelliani Mm., com. Oct. (et SS. Mm. in Laud. et Ms. lecta ttm.) — Gl. Cr. Prf. Nat. — In V. com. seq., Oct. et SS. Gervasii et Protasii Mm.

Ador. perp. in Koźmin.

19.
Kościół

Sab. S. Julianae de Falcon. V. dx. CA. — 9 l. SS. Mm., com. Oct. et SS. Mm. — Gl. Cr. Prf. Nat. — V. de seq. (ut in Append. Brev.), com. praec., Dom., S. Bonifacii EM. PRP. *tp. heri sp.*, Oct. et S. Silverii PM. *Hcm.* Ador. perp. in Lutogniew.

20.
Przebieganie
z p. S. Bonifacii
qui accepit

† Dom. II p. Pent. B. Mariae V. de Perpetuo Succursu dx. mj. CA. — Off. ex Ind. (SRC. 11. Sept. 1896) 9 l. et com. Dom., S. EM., Oct. et S. PM. Ad Prim. V. br. *Qui natus es.* — Gl. Cr. Prf. B. (*Et te in Festivitate*) uED. — In V. com., seq., Dom., S. EM. et Oct. Ador. perp. in Mokronos.

Przebieganie
z p. S. Aloysii
21.
Kościół

Fer. 2. S. Aloysii Gonzagae C. dx. CA. — Com. Oct. — Gl. Cr. Prf. Nat. — In V. com. Oct. et S. Paulini EC.

Ador. perp. in Odolanów.

Przebieganie
z p. S. Catharinae
22.
Kościół

Fer. 3. De Oct. sdx. CA. — Ut in festo et ppr., com. S. EC. (s. l.) — Gl. 3 or. B. *Sequent.* Cr. Prf. Nat. — V. de Oct.

Ador. perp. in Ostrów.

Przebieganie
z p. S. Mathiae
23.
Kościół

Fer. 4. *Vigil.* De Oct. sdx. CA. — Ut heri et ppr. 9 l. et com. Vig. — Gl. 3 or. B. *Sequent.* Cr.

Öblep
aufgehen in
Kaisersch.

X. wiken
Kaisersch.

Sequent. Cr. Prf. Nat. uEVig. — V. de seq.,
com. Oct. (ut in I V. festi.)

Ador. perp. in **Pogorzela.**

In Eccl. Archie. et Colleg. dic. Ms. de Vig.
CViol. (s. Gl. et s. Cr.) 2 or. B. 3 Eccl.
Prf. com.

21. ~~21.~~ Fer. 5. Nativitas S. Joannis Bapt. dx. *per passu*

1 Cl. CA. — Com. Oct. — Gl. Cr.

Prf. Nat. — In V. com. Oct. ttm. *ablep*

Ador. perp. in **Pogrybów.**

De S. Gulielmo Ab. h. a. nil.

25. Fer. 6. SS. Cordis Jesu dx. 1 Cl. CA. — *korwilo*

Off. ppr. Ad Prim. V. br. *Qui passus.* —

Ms. *Miserebitur* Gl. Cr. Prf. Crue. — In V.
com. seq. ttm.

Ador. perp. in **Raszków.** *misz karte*

26. Sab. SS. Joannis et Pauli Mm. dx. CR. — Com. *nee*

Oct. — Gl. Prf. com. — In V. com. Dom. et Oct. *Podlike*

Ador. perp. in **Rozdrażew.**

Cras annunt. Vig. c. Sejun. fer. 2. et Fest.

SS. *Ap. Petri et Pauli fer. 3. seq. coque*

Festo Collecta pro Denario S. Petri fac.

27. † Dom. III p. Pent. De Ea sdx. CA. (rat. *Ważystan*)

Oct.) — Com. Oct. — Ad Prim. 4 pss. e.

Symb. — Gl. 2 or. Oct. ttm. Cr. Prf. S. Tr.

— In V. com. seq. et Oct.

Ador. perp. in **Starygród.**

28. Fer. 2. *Vig. c. Sejun.* S. Leonis II PC. sdx. *Petrus*

CA. — 9 l. Vig., com. Oct. et Vig. — Gl. *Kuczyński*

Prf. com. uEVig. — V. de seq., com. OO.

SS. Apost. PRP. ttm.

Ador. perp. in **Wałków.**

In Eccl. Archie. et Colleg. Ms. de Vig. in

CViol. (s. Gl. et s. Cr.) 2 or. B. 3 Eccl.

Prf. com.

29. † Fer. 3

29. † Fer. 3. SS. Apost. Petri et Pauli dx. 1. Cl. c. Oct. CR. — Com. OO. SS. Apost. — Gl. Cr. Prf. Ap. — In V. com. OO. SS. Apost. ttm.
ja niem.
 Ador. perp. in Wielowieś.

30. Fer. 4. Commemoratio S. Pauli Ap. dx. 1. Cl. CR. — Com. S. Petri Ap. et Oct. (S. Joan. Bpt.) — Gl. Cr. Prf. Ap. — In V. com. S. Petri Ap. et Oct. (ut in I V. festi).
Rok 1895
 Ador. perp. in Wysocko.

Mitt. ad Dec. Collertae pro Denar. S. Petri, pro Miss. S. Franc. Xav., pro Miss. Bulgar., pro Miss. RR. PP. Resurrect. Leop., pro Eccles. pauper. et Cathedraticum; Coll. pro Stud. Vratisl. mitt. ad Consiliar. provinc.

JULIUS XXXI.

Sacerdos celebrans coram SSmo Sacramento patenter exposito, dum in Evangelio dicit *Et Verbum caro factum est* genuflectit aliquantulum versus SSSmum Sacramentum.

Quaeritur: An debeat versus idem venerabile Sacramentum inclinationem facere quotiescumque in lectione Evangelii pronuntiat nomen *Jesu*? Resp. *Affirmative*. SRC. 30. Novbr. 1895.

1. Fer. 5. Octava S. Joannis Baptistae dx. CA. — Com. Oct. — Gl. Cr. Prf. Ap. — V. de seq., com. praec. ttm. *Hem.*
Rok 1895
 Ador. perp. in Bukówiec (Dec. Grodz.)

2. Fer. 6. Visitatio BMV. dx. 2 Cl. CA. — 9 l. et com. SS. Processi etc. Mm. (etiam in Ms. lecta ttm.)

Notizbuch



Abrechnung
Zu zahlung
an Herrn

bei Malkias 5,67 Guld

$\frac{1}{10}$ von No 220 10,2 = 4,40

$\frac{1}{10}$ von No 220 11,9 = 4,40

8,80

Leopoldsdorf bei Hermann

1841

June,

X with
mem

slub
Range.

lecta ttm.) Ad Prim. V. br. *Qui natus.* —
Gl. Cr. Prf. B. (*Et te in Visitatione*). —
In V. com. seq. ttm.

Ador. perp. in **Dakowy Mokre.**

3. Sab. S. Barnabae Ap. *ex 11 Jun.* dx. mi *Derla*
CR. — Com. Oct. — Gl. Cr. Prf. Ap. *Corbe*
V. de seq., com. praec., S. Josephi Calas. C. —
lp. 27 Aug. sp. et Dom. ttm.

Ador. perp. in **Gnin.**

† Dom. IV p. Pent. Pretiosissimi Sanguinis *paraf*

is4. pl. l. iii DNICHR. dx. 2 Cl. CR. — 9 l. Dom., com.
SC. et Dom. ttm. Ad Prim. V. br. *Qui tuo*
nos sanguine. — Gl. Cr. Prf. Cruc. uED. —
In V. com. seq., SC. et Dom. ttm.

Ador. perp. in **Goscieszyn.** *do wog!*

5. Fer. 2. SS. Cyrilli et Methodii PPCC. dx.
CA. — Com. Oct. — Gl. Cr. Prf. Ap. — *Rolleh*
V. a cap. de seq., com. praec.
Ador. perp. in **Granowo.** *Achuff in Calberg*

6. Fer. 3. Octava SS. Apost. Petri et Pauli dx.
CR. — Ms. ppr. Gl. Cr. Prf. Ap. — V. festi
vel in V. com. seq.
Ador. perp. in **Grodzisk.**

7. Fer. 4. De ea CVir. — Off. fer. cr. or. ex *Boil*
Dom. praec., com. Cruc. Suffr. Prec. D. —
Ms. ex Dom. praec. (s. Gl. et s. Cr.) 2 or.
A cunctis 3 lib. — V. de seq. Suffr. Prec. D.
Vel Off. Vot. de S. Josephi Sp. BMV. sdx.
CA. — Suffr. (de S. Joseph omitt.) Prec. D.
— Gl. 2 or. *A cunctis* 3 lib. Prf. com. —
V. de seq. (SRC. 23 Aug. 1895), com. praec.
Suffr. Prec. D.

Ador. perp. in **Kamieniec.**

8. Fer. 5. S. Elisabeth Reg. Portug. Vid. sdx. *Koritten*
CA. — Off. ppr. Suffr. Prec. D. — Gl. 2 or.
A cunctis

- A cunctis* 3 lib. Prf. com. — V. de seq., com. praec.
 Ador. perp. in **Konojad**.
- Roskice* 9. Fer. 6. SS. Patronorum Regni Sueciae dx. CA. — Gl. Cr. Prf. com. — In V. com. seq. Ador. perp. in **Michorzewo**.
- Roskice* 10. Sab. SS. Septem Fratrum etc. Mm. sdx. CR. — Suffr. Prec. D. — Gl. 2 or. *A cunctis* 3 lib. Prf. com. — V. de seq., com. Dom. tm. Ador. perp. in **Opalenica**.
De S. Pio I PM. h. a. nil.
- Janafial* 11. † Dom. V p. Pent. B. Joannis de Dukla C.* PRP. dx. 1 Cl. e. Oct. CA. — 9 l. et com. Dom. — Gl. Cr. Prf. S. Tr. uED. — In V. com. seq. et Dom.
 Ador. perp. in **Parzęczewo**.
- Roskice* 12. Fer. 2. S. Joannis Gualberti Ab. dx. CA. — *Ine. II Reg.* (ex Dom. praec.), com. Oct. et SS. Naboris etc. Mm. — Gl. Cr. Prf. com. — V. a cap. de seq., com. praec. et Oct.
 Ador. perp. in **Prochy**.
- Roskice* 13. Fer. 3. S. Margaritae VM. PRP. dx. CR. — Com. Oct. — Gl. Cr. Prf. com. — V. a cap. de seq., com. praec. et Oct.
 Ador. perp. in **Ptaszkowo**.
- Roskice* 14. Fer. 4. S. Bonaventurae ECED. dx. CA. — Com. Oct. — Gl. Cr. Prf. com. — V. de seq., com. praec., Oct. et S. Davidis Ab. PRS.
 Ador. perp. in **Rakoniewice**.
- Roskice* 15. Fer. 5. Divisio SS. Apostolorum PRP. dx. mj. CA. — 9 l. S. Ab., com. Oct. et S. Ab. — Gl. orationi festi addit. sub una conclus. or. *Deus, cuius misericordiae* quae habet. in fine Ms. Vot. de SS. Trinit., 2 or. Oct., 3 S. Ab. Cr. Prf. Ap. — Hodie, ut die anniversaria victoriae

118

118

118

60

- victoriae de Crucigeris reportatae, in Eccl. Archie. et Colleg. loco Ms. conv. celebr. Votiva solemn. de SS. Trinit Gl. Orationi Votivae addit. or. *Deus, cuius misericordiae*. Cr. Prf. S. Tr. Deinde *Processio* cum *Te Deum* et die. or. ut in Rit. Petric. — V. de seq., com. praec., Oct. et SS. Andreae etc. Mm. PRP. *Hem*. Ador. perp. in *Ruchocice*.
16. Fer. 6. B. Mariae V. de Monte Carmelo dx. mj. CA. — 9 l. (ex 2 una) SS. Mm., com. *Kobyl*. Oct. et SS. Mm. Ad Prim. V. br. *Qui natus*. — Gl. Cr. Prf. B. (*Et te in Commemoratione*). — In V. com. seq. et Oct. Ador. perp. in *Wielichowo*.
17. Sab. S. Alexii C. sdx. CA. — Com. Oct. *pro mea*. Gl. Cr. Prf. com. — V. de seq., com. B. *intendia*. Simonis de Lipn. C. PRP. sp., Dom., praec. et SS. Symphorosae etc. Mm. Ador. perp. in *Wielkie Łęki*.
18. † Dom. VI p. Pent. Octava B. Joannis de Dukla C.* PRP. dx. CA. — 9 l. Dom., com. *peraf*. SC., Dom. et SS. Mm. — Gl. Cr. Prf. S. Tr. uED. — V. a cap. de seq., com. praec., SC. et Dom. Ador. perp. in *Zielęcín*.
19. Fer. 2. S. Vincentii a Paulo C.* dx. CA. — *hoit*. Ad calcem VI Lect. additur: »*Hunc autem divinae caritatis eximium heroëm, de unoquoque hominum genere optime meritum. Leo Tertius decimus instantibus pluribus Sacrorum Antistitibus, omnium Societatum caritatis in toto catholico orbe existentium et ab eo quomocumque promanantium peculiarem apud Deum Patronum declaravit et constituit.*«

SRC. 23. Jul. 1894. — Gl. Prf. com. — V. a cap. de seq., com. praec.

Ador. perp. in **Bukówiec** (Dec. Leszn.)

Arch. 20.

Fer. 3. B. Ceslai C. PRP. dx. CA. — Gl. Prf. com. — Vesp. *Archic.* a cap. de seq., or. *Praesta* *ut qui* de Comni, com. praec. et S. Praxedis V. *Extra* in V. com. seq. et S. Praxedis V.

Ador. perp. in **Długie Stare**.

Arch. 21.

Fer. 4. *Archic.* S. Jucundini M. dx. (rat. Reliqu.) CR. — LIN. de Ser. occur. LII. et III. de Comni un. Mart. 2do l., 9 l. et com. SV. — Ms. *In virtute* Gl. Evang. ex Ms. *Sacerdotes* Cr. Prf. com. — V. a cap. de seq., com. praec.

Extra S. Anacleti PM. *lp. 13 cr.* sdx. CR. — 9 l. et com. SV. Suffr. Prec. D. — Gl. 3 or. *A cunctis* Prf. com. — V. de seq., com. praec. Ador. perp. in **Dłużyna**.

Arch. 22.

Fer. 5. S. Mariae Magdalenae dx. CA. — Gl. Cr. Prf. com. — V. a cap. de seq., com. praec. et S. Liborii EC. Ador. perp. in **Golanice**.

Arch. 23.

Fer. 6. S. Apollinaris EM. dx. CR. — Com. S. EC. — Gl. Prf. com. — V. a cap. de seq., com. praec.

Ador. perp. in **Krzycko Małe**.

Arch. 24.

Sab. *Vig.* (S. Jac. Ap.) S. Christinae VM. PRP. dx. CR. — 9 l. et com. *Vig.* — Gl. Prf. com. uEVig. — V. de seq., com. Dom. ttm.

Ador. perp. in **Leszno**.

In Eccl. Archic. et Colleg. Ms. de Vig. in CViol. (s. Gl. et s. Cr.) 2 or. B. 3 Eccl. Prf. com.

Cras annunt.

1. 20/7 97

Geyge. want für ihr jüde Quadranten & für das
 geschickte geyge; also bitte ihnen zu hinesien um recht
 elyge fallen. Das bedacht bröit seit hier jeh, jeh in geyge
 für jeh jeh mala anspalten mit bewillig für & nicht
 weniger als 20 jehge falls in in. Chardahl an geyge
 gey geistlich für ein jeh für geyge lation ^{in dem jehge} ~~bedacht~~
 bedacht lüch auf an 40 jehge. Gleichmäßig in.
 Das sey was jeh, in obligata bewillig lation in lation
 die jeh nicht jeh, was so geitru man nicht nicht, was
 was 4 jeh, dylig in jehge nicht bewillig lation
 was von dylig jehge die in lation bewillig, lation lation
 in exclusio geyge geyge. Das geyge
 jehge in in, was in nicht in lation anspalten
 was in. Nicht in was, was in nicht in lation in lation
 was. In geyge wie, was in alle jehge, lation lation
 jehge nicht & lation geyge lation. jeh lation in lation
 lation in lation. lation. jeh lation lation lation lation
 lation. jehge Jordan jehge lation lation jehge lation lation
 Ort lation lation was in mit man nicht in geyge jehge lation
 anspalten lation; was in in lation nicht in lation, was in
 auf lation was in was lation lation lation. jehge in lation
 jehge: lation in nicht jehge lation lation lation in lation
 jehge lation lation lation 45 jehge auf lation lation, was in
 jehge lation lation lation lation lation in lation,
 jehge lation lation lation lation lation

1871

1871

*Cras annunt. Collecta pro Miss. Bulgar.
Dom. seq. fac.*

De S. Jacobo Ap. erit 19 Aug.

Miss. de Anthonij

25. † Dom. VII p. Pent. S. Cunegundis V. PRP. *parafial*
dx. I Cl. c. Oct. CA. — 9 l. et com. Dom.
— Gl Cr. Prf. S. Tr. uED. — In V. com.
seq. et Dom.
Ador. perp. in *Święciechowa*.
26. × Fer. 2. S. Annae Matris BMV. dx. 2 Cl. *parafial*
CA. — De Oct. nil. — Gl. Cr. Prf. com. —
In V. com. seq. et S. Pantaleonis M.
Ador. perp. in *Wilkowo Niem.*
27. Fer. 3. *Archic.* S. Anacleti PM *lp. 13 cr.*
sdx. CR. — LIN. *Inc. III Reg.* (ex Dom. *Pravica*
prae.) 9 l. SM., com. Oct. et SM. — Gl.
Cr. Prf. com. — V. de seq., com. prae.
et Oct.
Extra S. Henrici C. lp. 15 cr. sdx. CA.*
— LIN. *Inc. III Reg.* (ex Dom. prae.) 9 l.
SM., com. Oct. et SM. — Gl. Cr. Prf. com.
— V. de seq., com. prae. et Oct.
Ador. perp. in *Włoszakowce.*
28. Fer. 4. S. Botyidi M. PRS. dx. CR. — Com. *Pravitten*
Oct. — Gl. Cr. Prf. com. — V. a cap. de
seq., com. prae., Oct. et SS. Felicis etc. Mm.
Ador. perp. in *Zbarzewo.*
29. Fer. 5. S. Olavi M. PRS. dx. CR. — Com. *Roville*
Oct. et SS. Mm. — Gl. Cr. Prf. com. — In
V. com. seq., Oct. et SS. Abdon etc. Mm.
Ador. perp. in *Brenno.*
30. Fer. 6. S. Marthae V. *lp. heri* sdx. CA. — *Pravitten*
9 l. SS. Mm., com. Oct. et SS. Mm. — Gl.
Cr. Prf. com. (Seer. et Postcom. pro S. Cuneg.
V. ex Ms. *Loquebar*, sed omissio et *Martyris*
resp. et

resp. *et Martyre.*) — V. de seq., com. praece. et Oct.

Ador. perp. in **Closaniec.**

31. *Ravich* Sab. S. Ignatii C. dx. CA. — Com. Oct. — Gl. Cr. Prf. com. — V. a cap. de seq., (ut in I V. festi), com. praece., Dom. et SS. Machabaeorum Mm.

Ador. perp. in **Dębowatęka.**

AUGUSTUS.

Utrum lectiones II Nocturni, die octava alicuius Sancti, quae non reperiuntur in Breviario, debeant, deficiente Octavario, sumi de communi primo loco, an vero de die festo? — Resp. *Negative* ad primam partem, *affirmative* ad secundam. *SRC. 13 Decbr. 1895.*

De S. Petro ad Vinc. erit 26. Aug.

1. *Ravich* † **Dom. VIII p. Pent. et I Augusti** Octava S. Cunegundis V. PRP. dx. CA. — *Inc. Parab. Sal.* (ex Dom. I Aug.), 9 l. et com. Dom. et SS. Mm. — Gl. Cr. Prf. S. Tr. uED. — V. a cap. de seq., com. praece., Dom., S. Stephani PM. et S. Catharinae Vast. V. PRS.

Ador. perp. in **Kaszczór.**

Ravich 2. Fer. 2. S. Alphonsi Mariae de Lig. ECED. dx. CA. — 9 l. et com. S. PM. et SV. — Gl. Cr. Prf. com. — In V. com. seq.

Ador. perp. in **Kursdorf.**

Ravich 3. Fer. 3. Inventio S. Stephani Protomart. sdx. CR. — Suffr. Prec. D. — Gl. 2 or. *A cunctis* 3 lib. Prf. com. — V. de seq., com. praece.

Ador. perp. in **Lgia.**

4. Fer. 4.

ec.

ut
a-

us
io,
ni
sp.
ad

va
ac.
m.
Fr.
n.,
V.

D.

tx.
tis
ec.

4.

Joseph van Calberg

491

6

4. Fer. 4. S. Dominici C.* dx. mj. CA. — LIN. *o Bydgoszcz*
Beatus vir. — Gl. Prf. com. — V. de seq.,
 com. praec. *Hem.*
 Ador. perp. in *Łysiny*.
5. Fer. 5. Dedicatio S. Mariae ad Nives dx. *o*
 mj. CA. — Gl. Cr. Prf. B. (*Et te in Festivitate.*)
 — V. de seq., com. praec. et SS. Xysti etc.
 Mm. *Hem.*
 Ador. perp. in *Ossowasieñ.*
6. Fer. 6. Transfiguratio DNJChr. dx. mj. CA. *o*
 — 9 l. et com. SS. Mm. Ad Prim. V. br.
Qui apparuisti. — Gl. Cr. Prf. Nat. — In
 V. com. seq. et S. Donati EM.
 Ador. perp. in *Śmieszków.*
7. Sab. S. Cajetani C. dx. CA. — 9 l. et com. *o*
 S. EM. — Gl. Prf. com. — In V. com. Dom.
 et SS. Cyriaci etc Mm. *sp.*
 Ador. perp. in *Świdnica.*
Cras annunt. Vig. e. Jej. Sab. et Fest.
Assumpt. BMV. Dom. seq.
8. † Dom. IX p. Pent. et II Aug. De Ea sdx. *peva*
 CVir. — 9 l. et com. SS. Mm. Suffr. Ad
 Prim. 4 pss. c. Symb. Prec. D. — Gl. 3 or.
A cunctis Cr. Prf. S. Tr. — V. de Dom.,
 com. seq. et S. Romani M. Suffr. Prec. D.
 Ador. perp. in *Wschowa.*
9. Fer. 2. Vigil. Archie. S. Henrici C.* *lp. 15*
Jul. sdx. CA. — 9 l. et com. Vig. et SM. *o*
 Suffr. Prec. D. — Gl. Prf. com. uEVig. —
 V. de seq. ttm. *o Bydgoszcz*
Extra SS. Nazarii etc. Mm. *lp. 28 Jul.* sdx.
 CR. — 9 l. et com. Vig. et SM. Suffr. Prec.
 D. — Gl. Prf. com. uEVig. — V. de seq. ttm.
 Ador. perp. in *Babimost.*

In Eccl. Archie.

In Eccl. Archie. et Colleg. dic. Ms. de Vig. in CViol. (s. Gl. et s. Cr.) 2 or. B. 3 Eccl. Prf. com.

- o 10. × Fer. 3. S. Laurentii M. dx. 2 Cl. e. Oct. CR. — Gl. (ubi S. Laurent. Patr. vel Tit. Eccl. dic. Cr.) Prf. com. — In V. com. seq. et SS. Tiburtii etc. Mm.

Ador. perp. in **Brójce**.

- o 11. Fer. 4. *Archie.* SS. Nazarii etc. Mm. *lp.* 28 *Jul.* sdx. CR. — 9 l. SS. Mm., com. Oct. et SS. Mm. — Gl. Prf. com. — V. de seq., com. praece. et Oct.

Extra S. Helenae Vid. M. PRS. *lp.* 31 *Jul.* dx. CR. — 9 l. SS. Mm., com. Oct. et SS. Mm. — Gl. Prf. com. — V. a cap. de seq., com. praece. et Oct.

Ador. perp. in **Chebienica**.

- o 12. Fer. 5. S. Clarae V. dx. CA. — Com. Oct. — Gl. Prf. com. — V. a cap. de seq., com. praece., Oct. et SS. Hippolyti etc. Mm.

Ador. perp. in **Chociszew**.

- Roskilde* 13. Fer. 6. *Archie.* S. Helenae Vid. M. PRS. *lp.* 31 *Jul.* dx. CR. — 9 l. SS. Mm., com. Oct. et SS. Mm. — Gl. Prf. com. — V. a cap. de seq., com. praece., Oct. et S. Eusebii C.

Extra S. Camilli de Lellis C.* *lp.* 18 *Jul.* dx. CA. — Ad calcem VI Lect. additur: *et Leo decimus tertius, ex sacrorum catholici orbis Antistitum voto ac Rituum Congregationis consulto caelestem omnium hospitalium et infirmorum ubique degentium Patronum declaravit, ipsiusque nomen in agonizantium Litaniis invocari praecepit.* SRC. 23. *Jul.* 1894. — 9 l. SS. Mm., com. Oct. et SS. Mm.

— Gl. Prf.

fin du le whitar
12 n. 37 1/2

différance au 15
307
13 n. 79 1/2

subtilentz 20 1/2 alus
x Gambelana P. om. Warriguelle

1871

1871

1871

— Gl. Prf. com. — V. a cap. de seq., com. praec., Oct. et S. Eusebii C.

Ador. perp. in **Dąbrówka**.

14. Sab. *Vig. c. Jej. Archie.* S. Camilli de Lellis *Do domy*
C.* *lp. 18 Jul. dx. CA.* — Ad calcem VI *Notat*
Lect. additur: *et Leo decimus tertius* etc. ut
heri ad *Extra* not., 9 l. Vig., com. Oct., Vig.
et SC. — Gl. Prf. com. uEVig. — V. de
seq., com. Dom. ttm. *Hem.*

Extra S. Hieronymi Aemil. C.* *lp. 20 Jul.*
dx. CA. — 9 l. Vig., com. Oct., Vig. et SC.
— Gl. Prf. com. uEVig. — V. de seq., com.
Dom. ttm. *Hem.*

Ador. perp. in **Kembłowo**.

In Eccl. Archie. et Colleg. dic. hodie Ms.
de Vig. in CViol. (s. Gl. et s. Cr.) 2 or. S.
Sp. 3 Eccl. Prf. com.

Cras annunt. Indulg. Sodal. Temper.
Dom. seq.

15. † **Dem. X p. Pent. et III Aug. Assumptio B.**
Mariae V. dx. I Cl. c. Oct. CA. — 9 l. et *parafial*
com. Dom. Ad. Prim. V. jr. *Qui natus.* —
Ante Msm. summ. *Bened. herb. et Processio.*
— Gl. Cr. Prf. B. (*Et te in Assumptione*).
— In V. com. seq. et Dom.

Ador. perp. in **Kopanica**.

16. Fer. 2. S. Rochi C. PRP. dx. CA. — *Inc. Sap. (ex Dom. III Aug.), com. Octavar.* — *Prin Hen*
Gl. Cr. Prf. B. — V. a cap. de seq. (ut in
I V. festi et Or. ppr.), com. praec. et Oct.
Ador. perp. in **Kosieczyn**.

17. Fer. 3. Octava S. Laurentii M. dx. CR. — *Rouille*
Com Oct. — Ms. ppr. Gl. Cr. Prf. B. —
Vesp. Archie. a cap. de seq., com. praec.,
Oct. et S.

Oct. et S. Agapiti M. *Extra V.* de seq., com. praec. ttm.

Ador. perp. in Koźminek.

18. *Maria
Deyler.* Fer. 4. *Archic.* S. Hieronymi Aemil. C.* *Ip.*
20 Jul. dx. CA. — 9 l. SM., com. Oct. et
SM. — Gl. Cr. Prf. B. — V. de seq., com.
praec. ttm.

Extra S. Jacobi Ap. ex 25 Jul. dx. 2 Cl.
CR. — 9 l. et com. S. Agapiti M. in Laud.
et Ms. lecta ttm. — Gl. Cr. Prf. Ap. — In
V. com. seq. et S. Pauli Ap. ttm.
Ador. perp. in Nowe Kramsko.

19. *Felix
Julia
Krupka* Fer. 5. *Archic.* S. Jacobi Ap. *ex 25 Jul.*
dx. 2 Cl. CR. — Gl. Cr. Prf. Ap. — In V.
com. seq. ttm.

Extra S. Petri ad Vincula ex 1 cr. dx. mj.
CA. — 9 l. incip. a verbis *Felices illi...* com.
S. Pauli Ap. et Oct. — Gl. Cr. Prf. Ap. —
In V. com. S. Pauli Ap., seq. et Oct.
Ador. perp. in Obra.

20. *Aniversar
Fronny Ulrich.* Fer. 6. S. Bernardi Ab. et ED. dx. CA. —
Com. Oct. — Gl. Cr. Prf. B. — V. a cap.
de seq., com. praec. et Oct.
Ador. perp. in Siedlec.

21. *Fca
Krupka* Sab. S. Joannae Franciscuae de Chant. Vid.
dx. CA. — Com. Oct. — Gl. Cr. Prf. B. —
V. de seq., com. Oct. (ut in I V. festi) et
Dom. ttm. *H. Mała in Rainisch
2 Wfr.*
Ador. perp. in Tuchorza.

Cras annunt. in Archic. Fest. Ded. Eccl.
Dom. seq.

22. *He
nem* † Dom. XI p. Pent. et IV Aug. S. Hyacinthi
C.* PRP. dx. I Cl., e. Oct. CA. — EIN.
Beatus vir... 9 l. Dom., com. Oct. et Dom. —
Gl. Cr. Prf.

zu dem Tage da - mit uns in qualen fülle darinnen
 der hien geist, dreyerwunder u. das vergeblich
 nicht. so müde u. mühselig ist die sinnen u. dreyerwunder, das
 mit jedem geistlichen unter dem glückseligen und garförmig
 adre schein. in dem nach dem dreyerwunder sinnen, das ist mit
 der bei dem geistlichen zage daran, so mit so stören dreyerwunder
 bey dem geistlichen, in dem geistlichen daran mit dem, die drey
 dreyerwunder s, mit dem dreyerwunder geistlichen u. dreyerwunder,
 in dem geistlichen. das geistliche mit dreyerwunder dreyerwunder
 dreyerwunder geistlichen. - so mit dem dreyerwunder dreyerwunder
 mit dem dreyerwunder dreyerwunder u. dreyerwunder

Mutter u. d. dreyerwunder

begeben sich mit dem
 dreyerwunder dreyerwunder

aus dem
 die dreyerwunder mit dem

der dreyerwunder, dreyerwunder u. dreyerwunder
 die dreyerwunder mit dem

proceptus-pudicus
Th. Schutter. Kalu a Ah. -

Gl. Cr. Prf. B. uED. — In V. com. seq.,
Oct. et Dom.

Ador. perp. in **Trzc'el.**

23. Fer. 2. *Vig.* S. Philippi Benitii C. dx. CA. *Wam*
— *Incip. Ecclesiasticus* (ex Dom. IV Aug.) *Wampli*
9 l. *Vig.*, com. Oct. et *Vig.* — Gl. Cr. Prf.
com. uEVig. — V. de seq., com. praec. ttm.
Ador. perp. in **Welszyn.**

24. × Fer. 3. S. Bartholomaei Ap. dx. 2 Cl. *Wam*
CR. — Gl. Cr. Prf. Ap. — In V. com.
seq. ttm.

Ador. perp. in **Zbąszyn.**

25. Fer. 4. S. Ludovici C. sdx. CA. — Com. *Wam*
Wampli Oct. — Gl. 2 or. B. 3 Eccl. Cr. Prf. com. *Wam*
Wampli — *Archie.* V. de seq., com. S. Pauli Ap., *Wam*
praec., Oct. et S. Zephyrini PM. *Extra V.*
festi, com. Oct. (SRC. 21 Febr. 1896) et S.
Zephyrini PM.

Ador. perp. in **Bledzew.**

26. Fer. 5. *Archie.* S. Petri ad Vincula ex 1 cr. *Wam*
dx. mj. CA. — 9 l. S. PM., com. S. Pauli *Wam*
Ap., Oct. et S. PM. — Gl. Cr. Prf. Ap. — *Wam*
In V. com. S. Pauli Ap., seq. et Oct.

Extra De Oct. sdx. CA. — Off. ex 6. die
infra Oct. 9 l. et com. S. PM. — Gl. 3 or.
B. Cr. Prf. com. — V. de seq., com. Oct.
Ador. perp. in **Chełmsko.**

27. Fer. 6. Translatio S. Casimiri C.* PRP. dx. *Wam*
CA. — Com. Oct. — Gl. Cr. Prf. com. — *Wam*
V. a cap. de seq., com. praec., Oct. et S. *Wam*
Hermetis M. *Wam*
Ador. perp. in **Fafatda.**

28. Sab. S. Augustini ECED. dx. CA. — Com.
Wam Oct. et SM.

Oct. et SM. — Gl. Cr. Prf. com. — V. de seq., com. Oct. (ut in I V. festi) et Dom. ttm. Ador. perp. in **Góraj.**

De Decoll. S. Joan. Bapt. erit 1 Sept.

Pars Autumnalis Breviarii.

29. † **Dom. XII p. Pent. et 1 Sept. Dedicatio Ecclesiae Archie. Rosn. dx. 1 Cl. Posn. c.**
 Oct. *Extra* s. Oct. CA. — 9. Dom., com. Oct. et Dom. — Gl. Cr. Prf. S. Tr. uED. — In V. com. seq., Oct. et Dom. Ador. perp. in **Kalawa.**

30. *August*
Jörder
 Fer. 2. S. Rosae Lim. V. dx. CA. — *Incip. Job* (ex Dom. I Sept.), 9 l. et com. SS. Felices etc. Mm. *Posn.* com. Oct. et SS. Mm. Gl. Cr. Prf. com. *Extra* s. com. Oct. et s. Cr. — Vesp. *Archie.* a cap. de seq., com. prae. et Oct. *Extra* idem, sed s. com. Oct. Ador. perp. in **Miedzvrzcz.**

31. *Förled*
 Fer. 3. S. Raymundi Nonnati C.* dx. CA. — *Posn.* com. Oct. Gl. Cr. Prf. com. *Extra* s. com. Oct. et s. Cr. — Vesp. *Archie.* a cap. de seq., com. prae., Oct., S. Aegidii Ab. et SS. Duodecim Fratrum Mm.

Posn. V. de seq., com. prae., Oct., S. Aegidii et SS. Duodecim Fratrum Mm. *Extra* idem, sed s. com. Oct. Ador. perp. in **Przytoczna.**

SEPTEMBER XXX.

Dedicationis Ecclesiae sive propriae sive non propriae Anniversario occurrente vel concurrente cum festis solemnioribus universalis Ecclesiae haec semper

Rayonier Kaisersch 21 Geyersub
adoratio Stiffini petro
X mit acipera galuiffa perdig.
auf gan Cullaha

X Haucke

18

haec semper illi praevalere personali etiam dignitate posthabita, iuxta Rubricas. SRC.
4. Febr. 1896.

1. Fer. 4. *Archie.* S. Sabinae Vid. M. *lp.* 29
Aug. dx. (rat. Reliqu.) CR. — 4a l. de S.
Sab. 5a. *Ego maxime* 6a. *Per mulierem* de *Hauic*
Comni 2 loco c. Respons. II N., LIIN. de
Comni, 9 l. S. Ab., com. Oct., S. Ab. et SS.
Mm. — Ms. *Me expectaverunt* Gl. Cr. Prf.
com. — In V. com. seq. et Oct.

Posn. Decollatio S. Joannis Bapt. *ex* 29
Aug. dx. mj. CR. — 9 l. S. Ab., com. Oct.,
S. Ab. et SS. Mm. — Gl. Cr. Prf. com. —
In V. com. seq. et Oct.

Extra omnia ut Posn., sed s. com. Oct. et s. Cr.
Ador. perp. in *Pszczew.*

2. Fer. 5. S. Stephani C.* sdx. CA. — *Archie.* *Rokitno*
et *Posn.* com. Oct. — Gl. 3 or. B. Cr. Prf.
com. — V. de seq., com. praec. et Oct.

Extra Suffr. Pree. D. — Gl. 2 or. *A cun-*
ctis 3 lib. Prf. com. — V. de seq., com. praec.
Ador. perp. in *Rokitno.*

3. Fer. 6. B. Bronislavae V. PRP. dx. mj. CA. *Borwit*
— *Archie.* et *Posn.* com. Oct. — Gl. Cr. Prf. *see Wilko*
com. — Vesp. *Archie.* de seq., com. praec. et
Oct. *Posn.* V. festi, com. Oct.

Extra s. com. Oct. — Gl. Prf. com. — In
V. com. seq.

Ador. perp. in *Skwierzyna.*

4. Sab. *Archie.* Decollatio S. Joannis Bapt. *Wlko*
ex 29 *Aug.* dx. mj. CR. — 9 l. incip. a verbo *Mura*
Vincebat... com. Oct. — Gl. Cr. Prf. com. —
V. de seq., com. Oct. (ut in I V. festi) et
Dom. ttm. 

Posn. De 7.

Posn. De 7. die infra Oct. sdx. CA. — Ut in festo et ppr. — Gl. 2 or. B. 3 Eccl. Cr. Prf. com. — V. ut *Archic.*

Extra De Immac. Concept. BMV. sdx. CA. Ut in Off. Vot. not. Suffir. (de B. omitt.) Pree. D. Ad Prim. V. br. *Qui natus.* — Gl. 2 or. S. Spir. 3 Eccl. Prf. B. — Vesp. ut *Archic.* Ador. perp. in *Starydwór.*

Cras annunt. Jejun. fer. 3. et Fest. Nativ. BMV. fer. 4 seq. coque Festo Collecta pro sustentando Convictu in singulis Missis et in Vesperis fac. et quam primum ad Decan. mittenda etc. ut in Kośc. Dziennik Urzęd. 1896. Nr. 1. pag. 3. not. — In Dec. Vale. et Czarnk. annunt. cras Jejun. Sab. et Fest. Nativ. BMV. Dom. seq.

De S. Laurentio Justin. EC. h. a. nil.

Alteß 5. auf dem mit Hebrich
 † Dom. XIII p. Pent.^z et II Sept. S. Joachim Genitor. BMV. PRP. dx. I Cl. e. Oct. CA. — *Posn.* 9 l. Dom., com. Oct. et Döm. — Gl. Cr. Prf. S. Tr. uED. — In V. com. Oct. et Dom.

Extra idem, sed s. com. Oct.

Ador. perp. in *Trzebiszew.*

Alteß 6. auf dem mit Hebrich
 Fer. 2. De Oct. sdx. CA. — Ut in festo et 2. Off. infra Oct. — Gl. 2 or. B. 3 Eccl. Cr. Prf. com. — V. de Oct.

Ador. perp. in *Brzostków.*

Alteß 7. auf dem mit Hebrich
 Fer. 3. *Jejun.* De Oct. sdx. CA. — Off. 3. infra Oct. — Ms. ut heri. — V. de seq. ttm. Hem. p. t. Oct. (In Dec. Czarnk. et Vale. mut. Ordo.)

Ador. perp. in *Dębno.*

Alteß 8. auf dem mit Hebrich
 † Fer. 4. Nativitas B. Mariae V. dx. 2 Cl. e. Oct. CA. — 9 l. S. Adriani M. et com. eidem in *Laul.*

~~ja~~ ~~guld~~ ~~und~~ ~~brass~~ ~~ist~~ ~~ein~~ ~~stück~~ ~~von~~ ~~gold~~ ~~und~~ ~~brass~~
In Finneassa guld und silber
Präparat. — ~~ein~~ ~~stück~~ ~~von~~ ~~gold~~ ~~und~~ ~~brass~~
aus dem ist biskops. dinstag krusen. in witzelau

X Biskups.

Rosetten anfangen des Finneassa
X wik träfälet

Isabelle absandt
an Urban

Świętokrzyski: Feb-72
14-20

21-72

Śląsk
na Kowalik

in Polesie
gusien
m. 13-17 g. 1/2

ejdem in Laud. et Ms. lecta ttm. Ad Prim.
V. br. *Qui natus...* p. t. Oct. — Gl. Cr. Prf.
B. (*Et te in Nativitate.*) — In V. com. seq.
et S. Gorgonii M.

Ador. perp. in **Gogolew.**

9. Fer. 5. De Oct. S. Joach. sdx. CA. — Off. *Provinc*
4. infra Oct., 9 l. SM., com. Oct. et SM. — *Leone*
Gl. Cr. Prf. B. — V. de seq., com. Octavar.

Ador. perp. in **Golinia.**

10. Fer. 6. S. Nicolai de Tolent. C. dx. CA. — *pro nativ*
Com. Octavar. — Gl. Cr. Prf. B. — In V. *defacto*
com. Octavar. et SS. Proti etc. Mm. *2 Rollitt*

Ador. perp. in **Jarocin.**

11. Sab. De Oct. S. Joach. sdx. CA. — Off. 5. *Hansita*
infra Oct., 9 l. SS. Mm., com. Oct. et SS.
Mm. — Gl. Cr. Prf. B. — V. de seq. (ut
in I V. festi), com. Dom. et Oct.

Ador. perp. in **Kolniczki.**

Cras annunt. Jejun. Quatt. Temp. fer. 4.

6. et Sab. seq.

De SS. Nomine BMV. erit 13 cr. ~~Funeribus~~

12. † **Dom. XIV p. Pent. et III Sept.** Octava S. *naif*
Joachim Genit. BMV. PRP. dx. CA. — LIN. *Trebitz*
Incip. Tob. (ex Dom. III Sept.) LII et LIII. *c. Funeribus*
festi, 9 l. et com. Dom. et Oct. — Gl. Cr.
Prf. B. uED. — V. de seq., com. prae. et
Dom. ttm.

Ador. perp. in **Lgów.**

13. Fer. 2. **SS. Nominis B. Mariae V.** (ex Dom.
infra Oct. Nativ. BMV.) dx. mj. CA. — 9 l. *Opusculi*
ex Off. BMV. in Sab. mense Sept. *Sacra-*
mentum reconcil. — Gl. Cr. Prf. B. (*Et te*
in Festivitate.) — V. de seq., com. prae. ttm. *1/2*
Ador. perp. in **Lutynia.** *Rollitt*

14. Fer. 3.

14. Fer. 3. **Exaltatio S. Crucis dx. mj. CR.** —
Rondell Com. Oct. — Gl. Cr. Prf. Cruc. — In V.
 com. Oct. (ut in I V. festi) et S. Nicomedis M.
 Ador. perp. in **Mieszków.**
15. Fer. 4. *X l'cho* **Quatt. Temp.** Octava Nativ. BMV.
 dx. CA. — 9 l. et com. fer. et SM. — Gl.
 Cr. Prf. B. uEF. — In V. com. seq. et SS.
 Euphemiae etc. Mm.
 Ador. perp. in **Nowemiasto.**
In Eccl. Archie. et Colleg. Ms. de fer. (in
Mslu inven. post Dom. XVII p. Pent.) CViol.
(s. Gl. et s. Cr.) 2 or. A cunctis 3 lib.
Prf. com.
16. Fer. 5. *X l'cho* SS. Cornelii et Cypriani PPMM. sdx.
 CR. — 9 l. et com. SS. Mm. Suffr. Prec. D.
 — Gl. Prf. com. — V. de seq., com. praec.
 Ador. perp. in **Pogorzelica.**
17. Fer. 6. *X l'cho* **Quatt. Temp.** SS. Stigmatum S. Fran-
 cisci C.* dx. CA. — 9 l. et com. fer. — Gl.
 Prf. com. uEF. — V. a cap. de seq., com.
 praec.
 Ador. perp. in **Radlin.**
In Eccl. Archie. et Colleg. Ms. de fer. ut
15 cr. not. et ppr.
18. Sab. *X l'cho* **Quatt. Temp.** S. Josephi a Cupert. C.
 dx. CA. — 9 l. et com. fer. — Gl. Prf. com.
 uEF. — V. de seq., com. praec., SS. Januarii
 etc. Mm. sp. et Dom. *Hem.*
 Ador. perp. in **Siedlemin.**
In Eccl. Archie. et Colleg. Ms. de feria ut
15 cr. et ppr.
Cras annunt. Collecta pro Miss. RR. PP.
Resurr. Leopoli Dom. seq. fac.
19. † Dom.

r.
l.
r.
l.
8.
m
l.
b.
k.
o.
e.
l.
a.
t
a.
l.
ii
t
p.
l.

107

21

107X

Communio 2/2 u Xena: Libitena
28. 7/10 c. age, 12. anti-pol.
43. 11/12

Kainth

Nov in Polen
in 20 - 24 nov 1811

całkowite 57

19. † Dom. XV p. Pent. et IV Sept. Septem Do-
lorum BMV. (ex Dom. III Sept.) dx. mj.
CA. — 9 l. Dom., com. SS. Mm. et Dom.
Ad Prim. V. br. *Qui passus es.* — Gl. Cr.
Prf. B. (*Et te in Transfixione*) uED. — In
V. com. seq., SS. Mm. et Dom.
Ador. perp. in Sławoszew.
20. Fer. 2. Vigil. SS. Eustachii etc. Mm. dx.
CR. — Inc. *Judith* (ex Dom. IV Sept.)
9 l. et com. Vig. — Gl. Prf. com. uEVig.
— V. de seq., com. praec.
Ador. perp. in Wilkowyja.
21. × Fer. 3. S. Matthaei Ap. et Evg. dx. 2 Cl.
CR. — Gl. Cr. Prf. Ap. — In V. com. seq.
et SS. Mauritii etc. Mm.
Ador. perp. in Witaszyce.
22. Fer. 4. S. Thomae de Villanova EC.* dx. CA.
— 9 l. et com. SS. Mm. — Gl. Prf. com. —
In V. com. seq. et S. Theclae VM.
Ador. perp. in Włoscelejewki.
23. Fer. 5. S. Lini PM. sdx. CR. — 9 l. et com.
S. VM. Suffr. Prec. D. — Gl. 3 or. *A cun-
ctis* Prf. com. — V. de seq., com. praec. *Hem.*
Ador. perp. in Xiąż.
24. Fer. 6. B. Mariae V. de Mercede dx. mj.
CA. — Ad Prim. V. br. *Qui natus.* — Gl. Cr.
Prf. B. (*Et te in Festivitate.*) — V. festi ttm.
Ador. perp. in Żerków.
25. Sab. De Immac. Concept. BMV. sdx. CA. —
Ut in Off. Vot. not. Suffr. (de B. omitt.)
Prec. D. Ad Prim. V. br. *Qui natus.* — Gl.
2 or. S. Spir. 3 Eccl. Prf. B. (*Et te in Concept.
Immac.*) — V. de seq., com. Dom. ttm.
Ador. perp. in Kotków.

De S. Josaphat EM. h. a. nil.

26. † Dom.

niekt

*leu
-luf*

*Maar
Heist*

Reverend Lianen

Lioba

zapisać 2 polska Księga

26. † Dom. XVI p. Pent. et V Sept. B. Ladislai de Gielnow C.^o PRP. dx. I Cl. c. Oct. CA. — LIN: *Beatus vir* 9 l. et com. Dom. — Gl. Cr. Prf. S. Tr. uED. — In V. com. seq. et Dom.

Mikorzyn

iśpaw
27
Księga
Księga

Ador. perp. in Mikorzyn.

Fer. 2. Translatio S. Stanislai EM. PRP. dx. CR. — *Incip. Esther* (ex Dom. V Sept.) com. Oct. — Gl. Cr. Prf. com. — V. de seq., com. prae. et Oct. *Włocławek*

28. Fer. 3. S. Wenceslai M. PRP. dx. mj. CR. Com. Oct. — Gl. Cr. Prf. com. — V. de seq., com. prae. ttm.

Ador. perp. in Parzynów.

parzyn

29. × Fer. 4. Dedicatio S. Michaëlis Archang. dx. 2 Cl. CA. — Gl. Cr. Prf. com. — In V. com. seq. ttm.

Ador. perp. in Rogaszyce.

Ust

30. Fer. 5. S. Hieronymi ~~QEL~~ dx. CA. — Com. Oct. — Gl. Cr. Prf. com. — V. a cap. de seq., com. prae., Oct. et S. Remigii EC. Ador. perp. in Czaplinek.

OCTOBER XXXI.

Ecclesiae propriae Anniversarium iuxta Rubricas solemnius et primarium aliis quibuscumque locorum festis, etiam Patroni et Titularis, esse per se praefèrendum, tam in occurso quam in concursu: permitti nihilominus, ut Patroni festum, cuiuscumque sit personalis dignitatis, ratione feriatiōnis praedicto Anniversario praeferatur. SRC. 4. Febr. 1896.

1. Fer. 6.

Kaufm
lai
gl.
eq.
lx.
m.
m.
R.
de
g.
In
m.
de
as
ue
se
in
e-
is,
e-
6.

in Poena:

den 27 Sept bis 1 Octob
mit Fruch

Abgaben auf Gut
an Kumpel

Pro intentione dantis (X Rakawitz 2 Uscia)

16 dny sw = 27 : 7 H.M. 50cg für 48 Fuderst.

~~pro aia veneta
pro Def.
pat. Sussanna 16
+ Saupf 12 2/12
+ Fruchtw 22/10
+ panusien d. s. s. 22/12
+ Veropita
+ Ustha
+ panusien 12/1
+ de panusien
pro - - -
pro mahe 22/12
+ - - - 22/12
Hilf. matre 22/12
- - - - - 22/12~~

~~1. Pro intentione dantis 2 H.M. (Kala) (Usc)
2. " " 2 H.M. 12
3. " " 2 H.M. 30/12
4. + Ustha 2 H.M. 3/1
5. + Ustha 2 H.M. 10/1
6. pro + Ustha 2 H.M. 1/12
7. " " 2 H.M. 2/12
8. " " 2 H.M. 11/1~~

8 dny i 2 M = 16 H.M.

15 M = 24 M 50cg
mit Rohillen
den X. Braun-

Sarat
11.11.1897

2 October

9 Uhr 40 c. Kiank
bei Radajecchi

1. Fer. 6. SS. Reliquiarum Eccl. Upsal. PRS. *Uti*
lp. 25. Sept. dx. CR. — 9 l. S. EC., com.
 Oct. et S. EC. — Gl. Cr. Prf. com. — V.
 de seq., com. praec. et Oct.
 Ador. perp. in Człopa.
2. Sab. SS. Angelorum Custodum dx. mj. CA. *Farol*
 — Com. Oct. — Gl. Cr. Prf. com. — V. de *Fentkward*
 seq., com. praec., Oct. (ut in I V. festi). Dom. *cantata*
 et SS. Cosmae etc. Mm. *lp. 27 Sept. sp. Hem.*
 Ador. perp. in Jastrów. *in 2 Mf.*
- Cras annunt. Collectu pro Miss. S. Franc.*
Xav. Dom. seq. fac.
3. † Dom. XVII p. Pent. et I Octobr. SS. Rosarii *ja*
 BMV. dx. 2 Cl. CA. — Off. *nov. 9 l. Dom.*
 com. Oct., Dom. et SS. Mm. Ad Prim. V. br. *Drüllp*
à galdy.
Qui natus. — Gl. Cr. Prf. B. (*Et te in So-*
lemnitate) uED. — In V. com. seq., Oct.,
 Dom. et SS. Mm.
 Ador. perp. in Łubianka.
4. Fer. 2. S. Francisci C. dx. mj. CA. — Gl. *Uti*
 Prf. com. — In V. com. SS. Placidi etc. Mm.
vel in V. com. seq. et SS. Placidi etc. Mm.
 Ador. perp. in Marcinków.
5. Fer. 3. SS. Placidi etc. Mm. *sdx* CR. — Off. *pro pabre*
 fer. cr. LIN. *Incip. I Machab.* (ex Dom. I
 Octobr.) 3a l. SS. Mm. Suffr. Prec. D. — Gl.
 2 or. *A cuuct.* 3 lib. Prf. com. — V. de
 seq. ttm.
Vel Off. Vot. de SS. Apostolis sdx. CR.
— Incip. I Machab. (ex Dom. I Oct.) 9 l. et
 com. SS. Mm. Suffr. Prec. D. — Gl. 3 or.
 B. Prf. Ap. — V. de seq., com. praec.
 Ador. perp. in Melentyn. *Fexuoruo*
6. Fer. 4.

6. Fer. 4. S. Brunonis C. dx. CA. — Gl. Prf. com. — V. a cap. de seq., com. praec., S. Marci PC. et SS. Sergii etc. Mm. Ador. perp. in **Nakielno**.
7. Fer. 5. Translatio S. Aeschyli EM. PRS. *lp. heri* dx. CR. — 9 l. et com. S. PC. et SS. Mm. — Gl. Prf. com. — V. a cap. de seq., com. praec. Ador. perp. in **Rôza**.
8. Fer. 6. S. Birgittae Vid. PRS. *lp. heri* dx. CA. — Gl. Prf. com. — In V. com. seq. Ador. perp. in **Skrzetusz**.
9. Sab. SS. Dionysii etc. Mm. sdx. CR. — Suffr. Prec. D. — Gl. 2 or. *A cunctis* 3 lib. Prf. com. — V. de seq., com. Dom. et praec. Ador. perp. in **Sypniewo**.
- † Dom. XVIII p. Pent. et II Octobr. Gratiarum actio pro Victoria ex Turcis a 1621 ad **Chocimum** obtenta PRP. dx. mj. CA. — Ut in ppr. 9 l. et com. Dom. — Gl. Cr. Prf. S. Tr. uED. (Ms. Conv. finita cant. in Archie. *Te Deum*). — In V. com. seq. et Dom. Ador. perp. in **Tuczno**.
11. Fer. 2. S. Francisci Borgiae C.* *lp. heri* sdx. CA. — Suffr. Prec. D. — Gl. 2 or. *A cunctis* 3 lib. Prf. com. — V. festi *vel* in V. com. seq. Suffr. Prec. D. Ador. perp. in **Walcz**.
12. Fer. 3. De ea CVir. — Off. fer. cr or. Dom. praec. com. Cruc. Suffr. Prec. D. — Ms. Dom. praec. (Gl. et Cr. omitt.) 2 or. *A cunctis* 3 lib. Prf. com. — V. de seq. Suffr. Prec. D. — Suffr. Prec. D. — Gl. 2 or. B. 3 lib. Prf. Ap. —

10/10 Kyriouan

Gett 12/4
5 80

A. C. Guyon bei Kary
10 1/2 Lutzja Lutzja, Lutzja Lutzja
1/2 Combaue p. Ev. Kollkefel's Oberfeld
1/2 Guyon Ruffa p. R. Ormann quid
1/2 May à Lutzja v. Talsloei 4 Bauden

11-96

12 ch

Karyselt.

Haug. 20 M.

4 Leinwand / Fernan bezahlt 5 M. } an Haug
1 Mann bezahlt. / Dienag bezahlt 5 M. } abgezogen
an Haug / Joh. Seidler erst 1/2 M. 1 M. an Karaschi

Jos. Puzel für 1 M. 1 M. 00 =
Ernst Seiwitz 1 M. 00 =
August Lange 1 M. 00 =

Carl Rimpler ^{Margarethe} für 3 bezahlt in 5
und nun zu
unterwahrungfabrik

prollau

1 a weiß 1/2 kg 1, 80
gelb — — 1, 60

gibung
a. Maasle

jetzt kein
an Maasle

50 M pro Awallerto

1/2

- Prof. Ap. — V. de seq. (SRC. 23 Aug. 1895),
com. prae. Suffr. Prec. D.
Ador. perp. in **Gołaszyn**.
13. Fer. 4. S. Eduardi C.* sdx. CA. — Suffr. *Use*
Prec. D. — Gl. 2 or. *A cunctis* 3 lib. Prof.
com. — V. de seq., com. prae.
Ador. perp. in **Krobia**.
14. Fer. 5. S. Callisti PM. dx. CR. — Gl. Prof.
com. — V. de seq., com. prae.
Ador. perp. in **Łaszczyn**.
15. Fer. 6. S. Hedvigis Vid. PRP. dx. mj. CA. ^o
— LIN. *Mulicrem fortem*. — Gl. Prof. com.
— In V. com. seq.
Ador. perp. in **Oporów**.
16. Sab. S. Teresiae V. *lp. heri* dx. CA. — Gl.
Prof. com. — In V. com. Dom. (In Dec. Vale.
et Czarnk. mut. Ordo.)
Ador. perp. in **Pawłowice**. *Sollabla*
17. † **Dom. XIX p. Pent. et III Octobr.** De Ea *opust*
sdx. CVir. — Ut in Psalt. et ppr. Suffr. Ad. *Duplicate*
Prim. 4 pss. c. Symb. Prec. D. — Gl. 2 or. *sol.*
A cunctis 3 lib. Cr. Prof. S. Tr. — V. de
seq. tm.
Ador. perp. in **Poniec**.
18. Fer. 2. S. Lucae Evang. dx. 2 Cl. CR. *Use*
Gl. Cr. Prof. Ap. — In V. com. seq.
Ador. perp. in **Rawicz**.
19. Fer. 3. S. Petri de Alcantara C.* dx. CA. — *Use*
Gl. Prof. com. — V. a cap. de seq., com. prae.
Ador. perp. in **Rydzyna**.
20. Fer. 4. Translatio S. Adalberti EM. PRP.
dx. CR. — Gl. Prof. com. — V. a cap. de *Use*
seq. (Ant. ad Mgf. et Benedict. *Prudentes*
Virgines ut

Virgines ut in *Comni*), com. praec. et S. *Hilarionis* Ab.

Ador. perp. in *Sarnowa*.

21. Fer. 5. SS. *Ursulae* et Soc. *VVMM. PRP.* dx. CR. — 9 l. (ex 2 una) et com. S. Ab. — Gl. Prf. com. — V. festi *vel* in V. com. seq.

Ador. perp. in *Zakrzewo*.

22. Fer. 6. De ea *CVir.* — Off. et Ms. *ut 12 cr.* et ppr. — V. de seq.

Vel Off. *Vot. de Passione DNJChr.* sdx. CR. — Suffr. *Prec. D.* — Ms. *Humiliarit* Gl. 2 or. *A cunctis* 3 lib. Prf. *Cruc.* — V. de seq., com. praec.

Ador. perp. in *Zytowiecko*.

23. Sab. S. *Joannis a Capistr.* C. PRP. dx. CA. — Gl. Prf. com. — V. de seq., com. Dom. tm.

Ador. perp. in *Dubió*.

Cras annunt. Coll. pro Stud. Vratisl. Dom.

seq. fac. et Vigil. (OO. SS.) c. Jej. Sab. seq.

24. Dom. XX p. Pent. et IV Octobr. S. *Joannis Cantii* C PRP. dx. I CI c. Oct. CA. — 9 l. et com. Dom. — Gl. Cr. Prf. S. Tr. uED. — In V. com. seq. et Dom.

Ador. perp. in *Golejewko*.

25. Fer. 2. S. *Raphaëlis Archang.* ex *herb. an.* mj. CA. — 9 l. SS. *Chrysanthi etc.* Mm. com. Oct. et SS. Mm. — Gl. Cr. Prf. com. — In V. com. Oct. et S. *Evaristi* PM.

Ador. perp. in *Jutrosin*.

26. Fer. 3. De Oct. sdx. CA. — LIN. *Incip. II Machab.* (ex Dom. IV. Oct.) LII et LIII. ex 3. die infra Oct. S. *Stan. Kostk.* (pro aliis Dioce., 9 l.

Joseph. *Es war ein Wunder!* *aus dem Leben eines Mannes*
 1. *Es war ein Wunder!* *aus dem Leben eines Mannes*
 2. *Es war ein Wunder!* *aus dem Leben eines Mannes*
 3. *Es war ein Wunder!* *aus dem Leben eines Mannes*
 4. *Es war ein Wunder!* *aus dem Leben eines Mannes*
 5. *Es war ein Wunder!* *aus dem Leben eines Mannes*
 6. *Es war ein Wunder!* *aus dem Leben eines Mannes*
 7. *Es war ein Wunder!* *aus dem Leben eines Mannes*
 8. *Es war ein Wunder!* *aus dem Leben eines Mannes*
 9. *Es war ein Wunder!* *aus dem Leben eines Mannes*
 10. *Es war ein Wunder!* *aus dem Leben eines Mannes*

2. *Es war ein Wunder!* *aus dem Leben eines Mannes*
 3. *Es war ein Wunder!* *aus dem Leben eines Mannes*
 4. *Es war ein Wunder!* *aus dem Leben eines Mannes*
 5. *Es war ein Wunder!* *aus dem Leben eines Mannes*
 6. *Es war ein Wunder!* *aus dem Leben eines Mannes*
 7. *Es war ein Wunder!* *aus dem Leben eines Mannes*
 8. *Es war ein Wunder!* *aus dem Leben eines Mannes*
 9. *Es war ein Wunder!* *aus dem Leben eines Mannes*
 10. *Es war ein Wunder!* *aus dem Leben eines Mannes*

Grauen *Es war ein Wunder!* *aus dem Leben eines Mannes*
 1. *Es war ein Wunder!* *aus dem Leben eines Mannes*
 2. *Es war ein Wunder!* *aus dem Leben eines Mannes*
 3. *Es war ein Wunder!* *aus dem Leben eines Mannes*
 4. *Es war ein Wunder!* *aus dem Leben eines Mannes*
 5. *Es war ein Wunder!* *aus dem Leben eines Mannes*
 6. *Es war ein Wunder!* *aus dem Leben eines Mannes*
 7. *Es war ein Wunder!* *aus dem Leben eines Mannes*
 8. *Es war ein Wunder!* *aus dem Leben eines Mannes*
 9. *Es war ein Wunder!* *aus dem Leben eines Mannes*
 10. *Es war ein Wunder!* *aus dem Leben eines Mannes*

Dioec.) 9 l. et com. S. PM. — Gl. 3 or. B.
Cr. Prf. com. — V. de Oct.

Ador. perp. in *Kończakowice*.

27. Fer. 4. *Vigil* De Oct. sdx. CA. — LIN. ex *Mani*
Dom. V Octobr. *Igitur Eleazar* LII et IIN.
ex 4. die infra Oct. S. Stan. Kostk. 9 l. et
com. Vig. — Gl. 3 or. B. Cr. Prf. com.
uEVig. — V. de seq. ttm.

Ador. perp. in *Konary*.

In Eccl. Archie et Colleg. Ms. de Vig.
CViol. s. Gl. et s. Cr. 2 or. A cunctis 3 lib.
Prf. com.

28. > Fer. 5. SS. Simonis et Judae Ap. dx. *porof*
2 Cl. CR. — Gl. Cr. Prf. Ap. — In V
com. Oct.

Ador. perp. in *Miejska Górka*.

29. Fer. 6. De Oct. sdx. CA. — LIN. ex fer. 2. *Mikael*
infra Hebd. V. Octobr. LII et IIN. ex 6. die
infra Oct. S. Stan. Kost. — Gl. 2 or. B. 3
Eccl. Cr. Prf. com. — V. de Oct.

Ador. perp. in *Niepart*.

30. Sab. *Vig. e. Jej.* (OO. SS.) De Oct. sdx. CA. *X^o Fer^o*
— LIN. ex fer. 3. infra Hebd. V Octobr. LII *accid.*
et IIN. ex 7. die infra Oct. S. Stan. Kost.
9 l. et com. Vig. — Gl. 3 or. B. Cr. Prf.
com. uEVig. — V. de seq. (ut in I V. festi),
com. Dom.

Ador. perp. in *Pakosław*.

In Eccl. Archie. et Colleg. Ms. de Vig.
CViol. s. Gl. et s. Cr. 2 or. S. Spir. 3 Eccl.
Prf. com.

Cras annunt. Fest. OO. SS. fer. 2 seq. *perof*
coque Festo Collecta pro Eccl. pauper. fac. *recessit*

31. † Dom. XXI p. Pent. et I Novbr. Octava S. *Je*
Joannis Cantii C. PRP. dx. CA. — LIN. Incip. *Je*
Ezech. 9 l. et

Execch. 9 l. et com. Dom. — Gl. Cr. Prf. S. Tr. uED. — V. de seq. ttm.

Ador. perp. in **Pempowo**.

Cras annunt. Commem. OO. FF. Def. *fer. 3 seq.*

NOVEMBER XXX.

Anniversarium Dedicacionis Ecclesiae non propriae, uti *secundarium* habendum esse, etsi cum aliis quibuscumque festis occurrat vel concurrat, servandas esse Rubricas et Decr. Gener. super primariis et secundariis festis. *SRC.* 4. Febr. 1896.

1. *Hand* † **Fer. 2. Omnium Sanctorum dx. I Cl. c. Oct.** CA. — Off. ppr. — Gl. Cr. Prf. com. — V. festi: post *Benedic. Dno* Vesp. Def. (ritu dx.) et Processio.

Ador. perp. in **Skoraszewice**.

Omnes Sacerdotes, Diaconi et Subdiaconi, praeter diei etiam Off. Defunct. tam Vesp. quam Matut. c. Laud. recitare tenentur.

2. *Hand* **Fer. 3. Commem. OO. FF. Deff. dx. CNig.** et de 2. die infra Oct. sdx. CA. — Ut in festo et ppr. — Gl. 2 or. S. Spir. 3 Eccl. Cr. Prf. com. — V. de Oct.

In Eccl. Archic. et Colleg. Ms. de Oct. ut supra et post Nonam Ms. solemn. de Req.

3. *Reliqua mitthehen caute* **Fer. 4. De 3. die infra Oct. sdx. CA.** — Ut heri et ppr. — V. de seq., com. Oct. et SS. Vitalis etc. Mm.

Ador. perp. in **Stupia** (Dec. Jutr.)

4. *Relic. Fa. m. s. u. o. card.* **Fer. 5. S. Caroli EC. dx. CA.** — 9 l. SS. Mm., com. Oct. et SS. Mm. — Gl. Cr. Prf. com. — In V. com. Oct.

Ador. perp. in **Smolice**.

5. Fer. 6.

Moat's Jakob's naval in Rodelwitz
1/1 Anna Gammels 17th 39th

Karthey

ja Druck

Kalam.

~~Latint Sant 2 M. J. 11/11~~

~~Latint Sant 2 M. 15/11~~

5. Fer. 6. De 5. die infra Oct. sdx. CA. — Ut *hokul*
in festo et ppr. — Gl. 2 or. S. Spir. 3 Eccl.
Cr. Prf. com. — V. de Oct.

Ador. perp. in **Sobiałkowo.**

Typical Sab. De 6. die infra Oct. sdx. CA. — Ut *Rokul*
heri et ppr. — V. de seq. (ex Ind.), com. Dom.
(ant. ad Mgf. ex Sab. ante Dom. III Nov.),
Oct. Hem.

Ador. perp. in **Szkaradowo.**

7. † **Dom. XXII p. Pent. et III Nov.** (II Nov. h. X *W. R. W. R.*
a. omitt.) **Patrocinii B. Mariae V. dx. mj. CA.**

1000 — 9 l. et com. Dom. et Oct. Ad Prim. *ja zoloty*

V. br. *Qui natus.* — Gl. Cr. Prf. B. (Et *W. R. W. R.*
te in Festivitate) uED. — In V. com. seq.
(ut in I V. festi), Dom. et SS. Quattuor
Coronator. Mm.

Ador. perp. in **Baranów.**

8. Fer. 2. Octava OO. SS. dx. CA. — Incip. *H. H.*
Daniel (ex Dom. III Nov.) 9 l. et com. SS. *willchen*
Mm. — Gl. Cr. Prf. com. — V. de seq. *Anniv.*
com. praec. et S. Theodori M.

Ador. perp. in **Donaborów.**

9. Fer. 3. Dedicatio Basilicae SS. Salvatoris *U. S.*
dx. mj. CA. — 9 l. et com. SM. — Gl. Cr. *Anliane*
Prf. com. — In V. com. seq. et SS. Try- *W. R. W. R.*
phonis etc. Mm.

Ador. perp. in **Doruchów.**

Felix 10. Fer. 4. S. Andreae Avellini C. dx. CA. — *W. R. W. R.*
9 l. et com. SS. Mm. — Gl. Prf. com. — V. *W. R. W. R.*
Koujale a cap. de seq., com. praec. et S. Mennae M.

Ador. perp. in **Kempno.**

11. Fer. 5. S. Martini EC. dx. CA. — 9 l. et *Kawicht.*
com. SM. — Gl. Prf. com. — V. a cap. de
seq., com. praec.

Ador. perp. in **Myjomice.**

gony mit Nawacski

12. Fer. 6.

12. Fer. 6. SS. Quinque Fratrum Polon. Mm. PRP. dx. CR. — Gl. Prf. com. — In V. com. seq. Ador. perp. in **Olszowa**.
Kec nicht
13. Sab. S. Didaci C. sdx. CA. — Suffr. Pree. D. — Gl. 2 or. *A cunctis* 3 lib. Prf. com. V. de seq., com. Dom. ttm. Ador. perp. in **Opatów**.
Hami stant
wieczor Nic an
Cras annunt. fest. Praesentationis B.M.V. fer. 4 seq.
De S. Martino PM. h. a. nil. *autogony* *Masty*
14. † Dom. XXIII p. Pent. et IV Novbr. S. Stanislai Kostkae C.* PRP. dx. I Cl. c. Oct. CA. — LIN. *Justus* 9 l. et com. Dom. — Gl. Cr. Prf. S. Tr. uED. — In V. com. seq. et Dom. Ador. perp. in **Siemianice**.
in omni
parafal
15. Fer. 2. S. Gertrudis V. dx. CA. — LIN. *Incip. Osee...* com. Oct. — Gl. Cr. Prf. com. — In V. com. Oct. Ador. perp. in **Stupia** (Dec. Kemp.)
Kelan
16. Fer. 3. De Oct. sdx. CA. — Ut in festo et ppr. LIN. *Incip. Joël LII et IIIN. ex Prima die libera infra Oct.* (pro dioec. Gnesn. et Posn.) — Gl. 2 or. B. 3 Eccl. Cr. Prf. com. — V. de seq., com. B. Salomeae V. PRP. sp. et Oct. *Hcm*. Ador. perp. in **Trzcinica**.
Spis
Rybia
Ferdinand
Degler
17. † Fer. 4. Praesentatio B. Mariae V. ex 21 cr. dx. mj. CA. — 9. l. (ex 3 una) et com. BV. et Oct. Ad Prim. V. br. *Qui natus*. — Gl. Cr. Prf. B. (*Et te in Praesentatione*). — V. de seq., com. praec., BV. et Oct. Ador. perp. in **Wyszanów**.
George
18. Fer. 5. Dedicatio Basilicarum SS. Petri et Pauli Ap. dx. mj. CA. — Com. Oct. — Gl. Cr. Prf. com. — V. de seq., com. praec. ttm. Ador. perp. in **Borek**.
Spis
Kangam
W
19. Fer. 6.

1535 Millianen Haupt
lab. vaf. der fofte, neue
378, 6 Mill. vaf. Europaatf.

Turmie 11 $\frac{1}{2}$ 2/4

Ulas vaf. Maflan

15/11 Montevideo

Maflan
aber es fofte der Gantlag

Et per diu dicitur non contentationem hinc saltem quae
auspiciis. Sed statim non suspensio quae quibus est
satis. invidiosus non est univellus
Venerabilis in Christo Conventus noster sancti de Bero
gratulationem au de hinc auctioribus est in nobilitate
sanctae Gloriam.

Thomilla X. Maria
pro familia
defuncti

per successum fugit
pro Augusti

+ Francisca

+ penultima et laena

+ Veronica

+ Martha

+ parochia

animo defuncti.

Jo Jo

via matre

familia

pro honore 24. 22
11

19. Fer. 6. S. Elisabeth Vid. dx. 2 Cl. CA. — *Un*
 LIN. *Mulierem fortem...* 9 l. S. Pontiani PM.
 et com. ejdem in Laud. et Ms. lecta ttm. —
 Gl. Cr. Prf. com. — In V. com. seq. ttm.
 Ador. perp. in *Cerekwica* (Dec. Bor.)
20. Sab. S. Felicis de Valois C.* dx. CA. — *Bohil*
 LIN. 1a *Inc. Amos.* 2a *Inc. Abdias.* 3a *Inc.*
Jonas. Com. Oct. — Gl. Cr. Prf. com. — V.
 a cap. de seq., com. praec. et Dom.
 Ador. perp. in *Chwatkowo.* *ruskaya bolshaya Koinitsa.*
21. † Dom. XXIV eaque ult. p. Pent. et V Nov. *XVII*
 Octava S. Stanislai Kostkae C.* PRP. dx. *paraf*
 CA. — LIN. *Inc. Michaeas.* 9 l. et com.
 Dom. — Gl. Cr. Prf. S. Tr. uED. — V. a
 cap. de seq., com. praec. et Dom.
 Ador. perp. in *Góra.*
22. Fer. 2. S. Cacciliae VM. dx. CR. — Off. *Bohil*
 ppr. — Gl. Prf. com. — V. a cap. de seq.,
 com. praec. et S. Felicitatis M.
 Ador. perp. in *Jaraczewo.* *ruskaya*
23. Fer. 3. S. Clementis PM. dx. CR. — 9 l. et *o*
 com. SM. — Gl. Prf. com. — V. a cap. de
 seq., com. praec. et S. Chrysogoni M.
 Ador. perp. in *Jezewo.*
24. Fer. 4. S. Joannis a Cruce C.* dx. CA. —
 LIN. 1a *Incip. Nachum.* 2a *Incip. Habac.* *o*
 3a *Incip. Sophon.* 9 l. et com. SM. — Gl.
 Prf. com. — V. a cap. de seq., com. praec.
 Ador. perp. in *Mchy.*
25. Fer. 5. S. Catharinae VM. dx. CR. — LIN. *o*
Incip. Aggaeus. — Gl. Prf. com. — V. a cap.
 de seq., com. praec. et S. Petri Alexandr. EM.
 Ador. perp. in *Noskowo.*
26. Fer. 6. S. Silvestri Ab. dx. CA. — Off. nov. *o*
 LIN. *Inc.* *ruskaya*

LIN. *Inc. Zacharias.* 9 l. et com. S.²EM. —
Gl. Prf. com. — In V. com. seq.³

Ador. perp. in **Panienka.**

27. Sab. S. Gregorii Thaumaturgi EC. *lp. 17 cr.*
sdx. CA. — LIN. *Incip. Malach.* Suffr. Prec.
D. — Gl. 2 or. *A cunct.* 3 lib. Prf. com. —
V. a cap. de Dom., com. praec. Prec. D.
(Suffr. abhine cessant.) — In fine Complet.
antiph. *Alma Redemptoris Mater.*
Ador. perp. in **Potarzyca.**

§ 1. *Cras annunt. Jejun. Advent, fer. 4.*

17 19
Pro Decubitu et 6. *toto tempore Advent. et Collecta pro*
Miss. S. Franc. X. Dom. seq. fac.

28
Abbas. § 2. *Hodie sero claud. nuptiae solemnes.*
ubi unus sacerdos

per ant. in Missa **Pars Hiemialis Breviarii.**

28
Carafiel † **Dom. I Adventus. I Cl.** De Ea sdx. CViol.
— Ut in Psalt. et ppr. Ad Prim. 4 pss. e.
Symb. V. br. *Qui venturus* (p. t. Adv.) Prec.
D. — Ms. (s. Gl.) 2 or. B. 3 Eccl. Cr. Prf.
S. Tr. — V. de Dom., com. S. Saturnini M.
Prec. D. *vel* in V. com. seq. et S. Saturnini
M. Prec. D.

Ador. perp. in **Rusko.**

§ 1. **In Archic.** *addit. hod. in Ms. conv.*
oratio pro grat. act. Deus, cuius misericordiae
etc. et cant. Te Deum pro mirab. extinct.
ignis et conservatione Templi (29 Nov. 1853).

§ 2. **Missa votiva „Rorate“** in S. Ad-
ventu hoc modo celebr.:

- a) *In Eccl., ubi unus Sacerdos,* cantari potest
quotidie Ms. „*Rorate*“ exceptis Dominicis
ac festis ad populum celebr. atque Vigilia
Nat. Dni. 1 or. Votivae 2 or. officii, 3 or.
fer. (vel si

des Papst nicht der die grimmigsten Hater des
gläubigen bairischen Untertans zu nennen denn
wenn er dem andern Volke, so hat Alle nach der
jelt Freyd u. so müßte sich erst recht nicht rauchen
des von größtes Glück u. Wohlstand aller auf ei
Kontinen u. socialer Basis sein. Dem gemäß ba
müßte er sich auch Kraft, womit der Friede das allen
zuwende u. die Glückseligkeit Alle von dem nicht möglich
machen können in den Gerichten u. Layen zu befa
higen, mit dem der Friede der Macht u. des Wohls
und der Nation zu nennen. Er sagt u. vordem
zu den großen Hoffen mit nichtswürdigen feyen
an den die seligste Freiheit hat ein. Als an den
den besten Exzellenz mehr zu klagen Hoffen
des St. Markus L. 13 hat man wolken u. künigl
Satz, der die Hölzer u. Notwendigen zum Leben, zu o
Gutrecht, zur Ordnung u. zum Wohlstand der Nation
wirden Mücken der alt u. die neuen Welt nützlicher
gud.

Zäfernde sein ist große Zeit,
 Zäfernde sein, blaues Blut,
 Zäfernde manchen, große Gläub
 Zäfernde blaue - Manfaußheit
Manfaußheit alter Krey.

Forte Carobekhaus	100
Karab	15
Zarfady	20
Caro Doua uerth	10
Karab	15
Czer	20
Tresen Hohen	10
Kumpfua	15
Karab	20
	<u>135</u>

Innen

20 8 Ufing
 11
 manchen abmuffig ist Theor
 Karab au 1/4 Gmütflücht
 an der Kefägenfuaße.
 Zafady - Karabellie

fer. (vel si Off. sit de fer., tum 1 or. Votivae 2 or. fer., 3 or. Spir. S.) *Gloria* dicitur ttm. in Sabbatis et infra Octav. Immac. Concept. et in festo *Expect. Partus BMV.* Prf. B. (*Et te in Veneratione*); infra vero Octav. Immac. Concept. BMV. (*Et te in Conceptione Immaculata*), *Credo* nunquam dicitur UES.J.

- b) *In Eccl., ubi plures Sacerdotes*, cantatur quotidie Missa vot. „*Rorate*“ excepta Domin. I Adv., festo Immac. Concept. et Vig. Nat. Dni.

Gloria, Oratio unica, Credo, Prf. B. (Et te in Veneratione) UES.J. — SRC. 13 Jan. 1853. 22 April. 1880.

Missa „*Rorate*“ nunquam ante auroram canatur, sed una vel sesquihora immediate ante solis ortum.

29. Fer. 2. *Vigil. De Ea sdx. CViol.* — Off. et *Protidh*
April Prec. fer. — Ms. de Vig. (s. Gl. et Cr.) 2 *Uti*
Reverendiss or. fer. 3 SM. Prf. com. — V. de seq., *Uti*
 com. fer. *Michael*

Vel Off. Vot. de SS. Angelis sdx. CA. — Com. fer., (or. ex Dom. praec.) et SM. ttm. Prec. D. — Gl. 2 or. fer. 3 Vig. 4 SM. Prf. com. — V. de seq., com. fer. ttm.

In Eccl. Archie. et Colleg. Ms. de Vig. ut supra.

30. × Fer. 3. S. Andreae Ap. dx. 2 Cl. CR. — Com. fer. — Gl. Cr. Prf. Ap. — In V. com. fer. vel in V. com. seq. et fer.

DECEMBER XXXI.

Quando in diem 20. Decbr. incidunt simul Vigilia
S. Thomae Ap. et Fer. IV Temp., tum in
fine Missae Evangelium *Vigiliae* legitur. SRC.
5. Febr. 1895.

1. Fer. 4. *Jejun.* De Ea sdx. CViol. — Off. et
Prec. fer. — Ms. ex Dom. praec. (s. Gl. et
s. Cr.) 2 or. B. 3 Eccl. Prf. com. — V. de
seq., com. fer. Prec. D.

pro
adamo
usc
Vel Off. Vot. de S. Joseph SBMV. sdx.
CA. — Com. fer. Prec. D. — Gl. 3 or. B.
Prf. com. — V. de seq. (ex Decr. SRC. 23
Aug. 1895), com. praec. et fer. Prec. D.

2. Fer. 5. S. Bibianae VM. sdx. CR. — Com.
fer. Prec. D. — Gl. 3 or. B. Prf. com. —
V. de seq., com. praec. et fer.

3. Fer. 6. *Jejun.* S. Francisci Xav. C. dx. CA.
— Com. fer. — Gl. Prf. com. — V. a cap.
de seq., com. praec. et fer.

4. Sab. S. Barbarae VM. PRP. dx. CR. — Com.
fer. — Gl. Prf. com. — In V. com. Dom. et
S. Sabbae Ab.

Jejunium
in festo Johis
libro
Cras annunt. Vig. c. Jej. fer. 3. et fest.
Immac. Concept. BMV. fer. 4 seq.

De S. Petro Chrysol. erit 9 cr. *antiphona poloni*
fundis

5. † Dom. II Adventus 2 Cl. De Ea sdx. CViol.
— Off. ut Dom. praec. et ppr., com. S. Ab.
— Ms. (s. Gl.) 3 or. B. Cr. Prf. S. Tr. — V.
de seq., com. Dom.

6. Fer. 2. S. Nicolai EC. dx. CA. — Com. fer.
— Gl. Prf. com. — V. a cap. de seq., com.
praec. et fer.

7. Fer. 3.

Na uboga Koneoly
Jutavka in 8 : 12 d
12
D₂ in Kainisch — 7 d 27
12
Ja Kom 17 7

naifu + vfu
D₂ Fensel

X. William
in palenka

7. Fer. 3. Vig. c. Jej. S. Ambrosii ECED.* dx. **0**
 CA. — Com. fer. ttm. — Gl. 3 or. Vig. Cr.
 Prf. com. uEVig. — V. de seq., com. fer. ttm.
 Hem. p. t. Oct.

In Eccl. Archie. et Colleg. Ms. de Vig.
 CViol. (s. Gl. et s. Cr.) 2 or. fer. 3 Spir. S.
 Prf. com.

Javitus

† Fer. 4. *Jejun. Immaculata Conceptio B.*
Mariae V. dx 1 Cl. e. Oct. CA. — Com. fer.
 Ad Prim. V. br. *Qui natus* p. t. Oct. — Gl.
 Cr. Prf. B. (*Et te in Concept. Immac.*) —
 In V. com. seq. et fer.

*inf. Muffy
n. g. l. i. a. l. y*

9. Fer. 5. S. Petri Chrysologi ECED.* *ex 5 cr.*
 dx. CA. — Com. Oct. et fer. — Gl. Cr. Prf.
 B. — In V. com. Oct., fer. et S. Melchia-
 dis PM.

10. Fer. 6. *Jejun. De 3. die infra Oct. sdx. CA.*
 — Ut in festo et ppr., com. fer. et S. PM.
 — Gl. Cr. Prf. B. — V. de seq. (ex Decr.
 SRC. 23 Aug. 1895), com. Oct. et fer.

11. Sab. S. Damasi PC. sdx. CA. — Com. Oct.
 et fer. — Gl. Cr. Prf. B. — V. a cap. de
 Dom., com. praec. et Oct.

Cras annunt. Jejun. Quatt. Temp. fer. 4.
 6. et Sab. seq.

† Dom. III Adventus **2 Cl. De Ea sdx. CViol.**
 — Ut Dom. praec. et ppr., com. Oct. Ad
 Prim. 4 pss. c. Symb. (Prec. D. omitt.) —
 Ms. (s. Gl.) 2 or. Oct. ttm. Cr. Prf. B. — V.
 de seq., com. Dom. et Oct.

Kainscht.

13. Fer. 2. S. Lucia VM. dx. CR. — Com.
 Oct. et fer. — Gl. Cr. Prf. B. — In V. com.
 Oct. et fer.

*pro sanctis
B. n. l.*

14. Fer. 3.

Romil 14. Fer. 3. De 7. die infra Oct. sdx. CA. — Ut in festo et ppr., com. fer. — Gl. 3 or. Spir. S. Cr. Prf. B. — V. de seq. (ut in I V. festi), com. fer.

*Michonig
Nicolaus
"Rorale"* 15. Fer. 4. *Quatt. Temp.* Octava Immac. Concept. BMV. dx. CA. — LIN. ut in festo, 9 l. et com. fer. — Gl. Cr. Prf. B. uEF. — In V. com. seq. et fer.

In Eccl. Archie. et Colleg. Ms. de fer. in CViol. (s. Gl. et s. Cr.) 2 or. B. 3 Eccl. Prf. com.

*Roril
pro Susanna* 16. Fer. 5. S. Eusebii EM. sdx. CR. — Com. fer. Prec. D. — Gl. 3 or. B. Prf. com. — In V. com. fer. Prec. D.

*Madona
Obel.* 17. Fer. 6. *Quatt. Temp.* De Ea CViol. — Invit. et Hymn. ex Dom. praec. Pss. fer. cr. Abs. ex II, Bened. ex III. Ad Laud. et Hor. antiph. *Constantes estote* (quae inven. inter antiph. ad fer. 6. p. Dom. III Adv. in Brev. not.) Cap. et Hymn. ex fer. 2. post Dom. I Adv. Prec. fer. — Ms. de fer. (s. Gl. et s. Cr.) 2 or. B. 3 Eccl. Prf. com. — V. de seq. (ex Ind.), com. fer. *O Sapientia* (ritu dx.) *Hem.*

pro Susanna 18. Sab. *Quatt. Temp.* *Expectatio Partus* BMV. dx. mj. CA. — 9 l. et com. fer. (per ant. *Quomodo fiet.*) Ad Prim. V. br. *Qui venturus.* — Gl. Cr. Prf. B. (*Et te in Expectatione*) uEF. — In V. com. Dom. *O Adonai.*

In Eccl. Archie. et Colleg. Ms. de fer. ut 15 cr.

Cras annunt. 1) Vig. e. Jej. fer. 6. et Fest. Nativ. Dni Sab. seq. (s. abstin.) eoque Festo Collecta pro Denario S. Petri.

19. † Dom.

t
:
.
t
. .
.
.
.
.
.
.

at X Wilkavys:

- 1) Eduard o' Mairi Heintach $\frac{2}{12}$
- 2) + Maria Milunec
- 3) + Saccalia Ternau
- 4) + Maria Maria Koryska
- 5) + Jelic Krase
- 6) + Nicas Lebe
- 7) + Robert Miernage
- 8) pro amicitia v'pauchi
- 9) + Saccalia Grunberg
+ Koryska
- 10) + filius o' Guparice

Gregor Kory
Ant Gollumby

X Heube au' Maufil.
Kpauku 19 Mai -

Janet
Janet
1/2 5-10/10

19. † **Dom. IV Adventus 2 Cl.** De Ea sdx. CViol. *et ppr.*
 — Off. in l. not. Ad Benedict. ant. *Ave Maria.*
 Ad Prim. 4. pss. c. Symb. Prec. D. — Ms.
 (s. Gl.) 2 or. B. 3 Eccl. Cr. Prf. S. Tr. —
 V. de Dom. *O Radix* Prec. D.
20. Fer. 2. *Vig.* De Ea sdx. CViol. — Ut 17 cr. *Posti*
 et ppr. Abs. et Ben. ex IN. Ad Laud. et *pro et Augus*
 Hor. ant. ppr. *Ecce veniet.* Ad Benedict. ant.
Dicit Dominus. Prec. fer. — Ms. de Vig.
 (s. Gl. et s. Cr.) 2 or. fer. 3 B. Prf. com.
 — V. de seq., com. fer. *O Clavis.*
21. × Fer. 3. **S. Thomae Ap. dx. 2 Cl. CR.** — *paraf*
 Com. fer. ant. *Nolite timere.* — Gl. Cr. Prf.
 Ap. — In V. com. fer. *O Oriens.*
22. Fer. 4. *Jejun.* De Ea sdx. CViol. — Ut 17
 cr. et ppr. Abs. ex IIN. Ben. *Ille nos*
benedicat etc. Ad Laud. et Hor. ant. *Pro* *X 44*
phetac. Ad Ben. ant. *Ponam in Sion.* Prec. *Steinhaus*
 fer. — Ms. ex Dom. praec. (s. Gl. et s. Cr.)
 2 or. B. 3 Eccl. Prf. com. — V. et Prec.
 fer. *O Rex.*
23. Fer. 5. De Ea sdx. CViol. — Ut heri et *Franco*
 ppr. Abs. et Ben. ex IN. Ad Laud. et Hor. *Post*
 ant. *De Sion.* Ad Bened. ant. *Ecce completa.*
 Prec. fer. — Ms. ut *heri.* — V. et Prec. fer.
O Emmanuel.
Cras et usque ad Oct. Epiph. incl. prohib.
Mss. Vot. et Req. excepta una praes. cadav.,
quae tamen in Nativ. Dni non pot. cantari.
24. Fer. 6. **Vigilia Nativ. Dni c. Jejun.** De Ea *professio*
 CViol. — Ut in Psalt. et ppr. Abs. ex II, *soza*
 Bened. ex III N. Ad Laud. ant. ppr. (ritu *Post*
 dx.) — Ms. s. Gl. et s. Cr. Or. *unica.* Prf.
 com. — V.

com. — V. de seq. *Hem.* usque Epiph. In Compl. ad ant. *Alma Redemptoris* dic. Vers. et Or. ppr.

25.
Collecta
san. Petri
Haver

† **Sabb. NATIVITAS DOMINI** dx. I Cl. e. Oct. CA Off. ppr. Ad Prim. V. br. *Qui natus* usque Epiph. — Hodie Missae tres celebr. Gl. Cr. Prf. Nat. et *Communic. ppr.* p. t. Oct. — In I Ms., quae sola potest celebrari media nocte, dic. *Communicantes et noctem sacratiss.* In hac Ms. fidelibus Communio dari non potest. — In II Ms. com. S. Anastasiae VM. — In III Ms. ult. Evang. ex *Epiph.* — V. festi, com. seq. et OO. SS. Mm. PRP.

§ 1. *Hodie in I et II Ms. Celebrans diligentius haurit S. Sanguinem et curat, ne quid maneat adhaerens supremae parti seu labro calicis. Non abstergit os suum neque calicem, sed mox calicem patena cum hostia pro futura Ms. et palla et velo sine bursa tegit dicens: Quod ore sumpsimus etc. Deinde in aliquo vase mundo vel in altero calice abluit digitos eosque purificatorio abstergit interim dicens: Corpus tuum Dne etc. manibus ante pectus junctis. In transitu et reditu non est genuflect. in medio Altaris.*

Ad Offert. in II et III Ms. calix non est ponendus extra corporale. Nec ante nec post vini infusionem exstergitur calix. Cautè fiat infusio, ne guttae intra calicem dispergantur. S. Sanguis semper sumatur ex eadem parte calicis. — Demum post Commun. et Purific. in III Ms. ablutio ex I et II Ms. calici infund., sumitur et calix exstergitur.

§ 2. *Hodie,*

Лівепо : на Огюста № 57
каучук
4-72

20-84

XVII

Go Africa 13 ch. 42 f

100

THE UNIVERSITY OF CHICAGO

§ 2. *Hodie in Missa solemnè Celebrans Episcopus, dum a Choro cantat. „Et incarnatus“ cum Mitra apud sedem suam, Non-Episcopus in gradu infimo Altaris cum Ministris genuflect., etiam caput profunde inclinans.*

§ 3. *Sacerdos, qui unam tantum Missam celebrat, legat Missam, quæ respondeat circiter horæ iuxta Rubricas peculiare eiusdem diei. SRC. 19 Jun. 1875.*

§ 4. *Omnes tres Missas potest sacerdos simplex hodie applicare ad privat. intentionem, etiam accepto stipendio.*

Cras annunt. fest. Circumsis. Dni fer. 6. seq.

26. † **Dom. Vac. S. Stephani Protomartyris dx. 2** *Pro Officia. 2*

paraf Cl. e. Oct. CR. — Com. Nat. et OO. SS. Mm. *ij viall*

— Gl. Cr. Prf. etc. *ut heri.* — V. in l. not. *virtuibus votalis*
com. seq., Nat. et OO. SS. Mm.

27. × Fer. 2. **S. Joannis Ap. et Evang. dx.**

paraf 2 Cl. e. Oct. CA. — Com. Octavar. — Gl. Cr. Prf. etc. de *Nat.* — Benedictio vini *ut in Rthi.* — V. in l. not.

28. × Fer. 3. **SS. Innocentium Mm. dx. 2 Cl.**

paraf e. Oct. CViol. — Com. Octavar. — In Ms. (sine Gl.) Cr. Prf. etc. de *Nat.* Ben. Dno. — V. in l. not.

29. Fer. 4. **S. Thomae EM. dx. (ex Decr. SRC.**

ut 24. Febr. 1896.) CR. — Off. et Ms. in l.

paraf not. — Gl. Cr. Prf. etc. *Nat.* — V. de *Nat.*

(dx.) Cap. et Hymn. etc. de *Comni un. Mart.,*
com. Dom. et Octavar.

30. Fer. 5.

- Uu*
pro iat ducht
 30. Fer. 5. De Dom. infra Oct. Nat. sdx. CA.
 — Ut in Nat. Dni et ppr., com. Octavar. —
 Gl. Cr. Prf. etc. de Nat. — V. de Nat. (dx.)
 a cap. de seq., com. Dom. et Octavar.
- peraf*
 31. × Fer. 6. S. Silvestri PC. dx. CA. — Com.
 Octavar. — Gl. Cr. Prf. etc. Nat. — V. de
 seq. ttm. — Completor. finito dic. *Te Deum.*

Samstag 1 Januar Neujahr & xstung
Sonntag 2 Januar in v. d. l. l.

**Regi saeculorum immortali et
 invisibili, soli Deo honor et gloria
 in saecula saeculorum. Amen.**

Samstag 6 Jan Le 3 Uhr
In v. d. l. l.
Sonntag 7 (in v. d. l. l.) - galunig

...
)
e
.
t
a

122

...

17

PRO OFFICIALATU VALCENSI
ET
DECANATU CZARNKOVIENSI.

MAJUS.

7. Fer. 6. — V. de seq., com. praec.
8. Sab. Apparitio S. Michaëlis Archang. dx. mj.
CA. — Gl. Cr. Prf. Pasch. — V. de seq.,
com. Dom. ttm.
9. † **Dom. III p. Pascha** S. Stanislai EM. PRP.
dx. 1 Cl. e. Oct. CR. — 9 l. et com. Dom.
— Gl. Cr. Prf. Pasch. uED. — In V. com.
seq. et Dom. ttm.
10. Fer. 2. S. Antonini EC.* dx. CA. — LIN.
Incip. Apoc. (ex Dom. praec.) 9 l. SS. Gor-
diani etc. Mm., com. Oct. et SS. Mm. — Gl.
Cr. Prf. Pasch. — V. de seq., com. praec. ttm.
11. Fer. 3. Patrocinii S. Joseph SBMV. *Ip. Dom.*
praec. dx. 2 Cl. CA. — L. VIII divid. ita,
ut L. IX incip. a verbis: *Quamquam.* — Gl.
Cr. Prf. Pasch. — In V. com. seq. ttm.
- 12—13. Ut in Ord.
14. Fer. 6. — V. a cap. de seq., com. praec.
et Oct.
15. Sab.

15. Sab. S. Anselmi ECED. *ex 21 Apr.* dx. CA. — Com. Oct. — Gl. Cr. Prf. Pasch. — V. a cap. de seq. (ut in I V. festi), com. praec., S. Joan. Nepom. M. *sp.* et Dom.
16. † **Dom. IV p. Pascha** Octava S. Stanislai EM. PRP. dx. CR. — LIN. *Inc. Jacobi*, 9 l. Dom., com. SM. et Dom. — Gl. Cr. Prf. Pasch. uED. — V. a cap. de seq., com. praec., SM. et Dom.
- 17—23. Ut in Ord.
24. Fer. 2. *Rog.* S. Gregorii Nazianz. ECED. *ex 9 cr.* dx. CA. — 9 l. et com. Rog. — Gl. 2 or. Rog. Cr. Prf. Pasch. uER. — Quoad reliqua vide Ordinem. — V. a cap. de seq., com. praec. et S. Urbani PM.
- 25—27. Ut in Ord.
28. Fer. 6. — In V. com. Oct.
29. Sab. De Oct. sdx. CA. — Ut in festo et ppr. — Gl. 2 or. B. 3 Eccl. Cr. Prf. Asc. etc. — V. a cap. de Dom., com. Oct. et S. Felicis PM.

SEPTEMBER.

7. Fer. 3. — V. de Oct., com. S. Adriani M.
8. Fer. 4. De Oct. sdx. CA. — Off. 4. infra Oct. 9 l. et com. SM. — Gl. 3 or. B. Cr. Prf. com. — V. de Oct., com. S. Gorgonii M.
9. Fer. 5. De Oct. sdx. CA. — Ut heri et 5. Off. infra Oct., 9 l. et com. SM. — Ms. *ut heri.* — V. de seq., com. Oct.
10. Fer. 6. Ut in Ord., sed com. Oct. (S. Joach.) et Prf. com. — In V. com. Oct. et SS. Proti etc. Mm.
11. Sab.

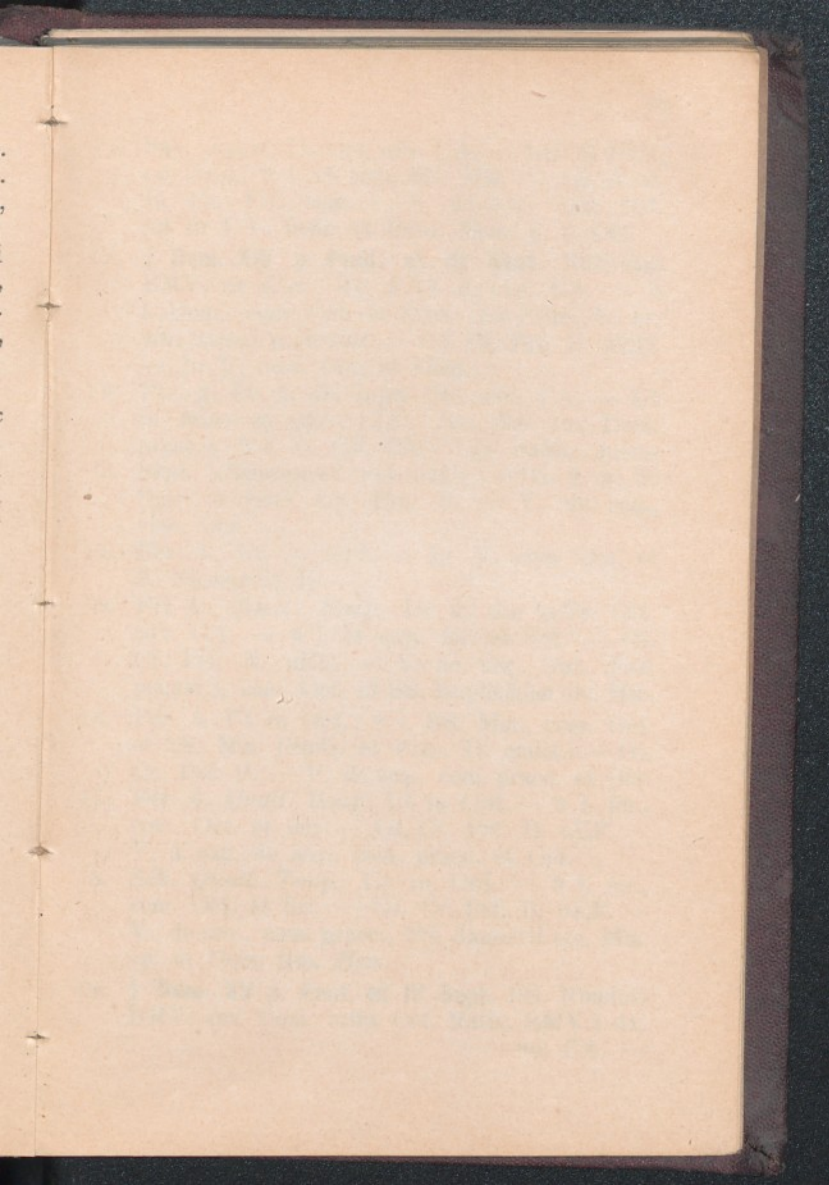

2

11. Sab. *Jejun.* De Oct. sdx. CA. — LII et IIIN. ex festo, 9 l. et com. SS. Mm. — Gl. 3 or. B. Cr. Prf. com. — V. de seq., com. Oct. (ut in I V. festi) et Dom. *Hem.* p. t. Oct.
12. † **Dom. XIV p. Pent. et III Sept.** Nativitas BMV. *ex 8 cr. dx. 2 Cl. e. Oct. CA.* — 9 l. Dom., com. Oct. et Dom. Ad Prim. V. br. *Qui natus* p. t. Oct. — Gl. Cr. Prf. B. uED. — In V. com. Oct. et Dom.
13. Fer. 2. De 2. die infra Oct. sdx. CA. — Ut in festo et ppr. LIN. *Inc. Tob.* (ex Dom. praec.), 9 l. ex Off. BMV. in Sabb. mense Sept. »*Sacrament. reconcil.*« — Gl. 2 or. S. Spir. 3 Eccl. Cr. Prf. B. — V. de seq., com. Oct.
14. Fer. 3. Ut in Ord. — In V. com. Oct. et S. Nicomedis M.
15. Fer 4. *Quatt. Temp.* De 4. die infra Oct. sdx. CA. — 9 l. et com. fer. et SM. — Gl. Cr. Prf. B. uEF. — V. de seq. (rat. festi primar.), com. Oct. et SS. Euphemiae etc. Mm.
16. Fer. 5. Ut in Ord.; 9 l. SS. Mm., com. Oct. et SS. Mm. (Suffir. et Prec. D. omitt.) — Gl. Cr. Prf. B. — V. de seq., com. praec. et Oct.
17. Fer. 6. *Quatt. Temp.* Ut in Ord. — 9 l. fer., com. Oct. et fer. — Gl. Cr. Prf. B. uEF. — V. a cap. de seq., com. praec. et Oct.
18. Sab. *Quatt. Temp.* Ut in Ord. — 9 l. fer., com. Oct. et fer. — Gl. Cr. Prf. B. uEF. — V. de seq., com. praec., SS. Januarii etc. Mm. *sp.* et Dom. ttm. *Hem.*
19. † **Dom. XV p. Pent. et IV Sept.** SS. Nominis BMV. (ex Dom. infra Oct. Nativ. BMV.) dx. mj. CA. —

mj. CA. — 9 l. Dom., com. SS. Mm. et Dom.
 ttm. — Gl. Cr. Prf. B. (*Et te in Festivitate*)
 uED. — In V. com. seq., SS. Mm. et Dom.

OCTOBER.

16. Sab. — V. de seq., com. prae. et Dom. *Hem.*
 17. † **Dom. XIX p. Pent. et III Octbr.** Septem
 Dolorum BMV. (ex Dom. III Sept.) dx. mj.
 CA. — 9 l. et com. Dom. Ad Prim. V. br.
 Qui passus. — Gl. Cr. Prf. B. (*Et te in*
Transfixione) uED. — V. de seq., com.
 prae. ttm.



.
)
.
.
1
.
.
2
.
.

Q

ELENCHUS
OMNIUM ECCLESIARUM
ET
UNIVERSI CLERĪ
ARCHIDIOECESIS POSNANIENSIS
PRO
ANNO DOMINI

1897

A

VITOLDO OLSZEWSKI,
ECCL. ARCHIC. POENITENTIARIO
CONSCRIPTUS.



POSNANIAE.
EX OFFICINA „DRUKARNIA KURYERA POZNAŃSKIEGO.“

SACRAE ROMANO-CATHOLICAE ECCLESIAE

PONTIFEX MAXIMUS

JESU CHRISTI

DOMINI NOSTRI

VICARIUS

PRINCIPIS APOSTOLORUM DIVI PETRI 258 SUCCESSOR

LEO PAPA XIII

ANTEA

JOACHIM EX COMITIBUS PEGGI

Natus Carpinetti in Statibus Pontificiis d. 2 Mart. 1810. — Presbyter ordinatus d. 23 Decembr. 1837. — Tit. Archieppus Damiettae d. 19 Febr. 1843 consecratus. — In sedem Archiepiscopalem Perugii d. 19 Jan. 1846 translatus. — Cardinalis Presbyter tit. S. Chrysogoni die 9 Dec. 1853 et Camerlingus 1877 creatus. — Post fata Pii IX. Magni Summus Pontifex d. 20 Febr. electus ac d. 3 Mart. eiusdem anni 1878 coronatus. — Die 1 Jan. 1888 annos iubilaei sacerdotalis et 19 Febr. 1893 episcopalis consecutus est. Quem DEUS ad multos annos incolumem servet!



ORDINARIUS LOCI
CELSISSIMUS ET REVERENDISSIMUS
DOMINUS DOMINUS

FLORIANUS
OKSZA
STABLEWSKI

DOCTOR S. THEOLOGIAE

DEI MISERATIONE

ET

S. SEDIS APOSTOLICAE GRATIA

ARCHIEPISCOPUS

GNESNENSIS ET POSNANIENSIS

LEGATUS NATUS

COMES ROMANUS ET SOLIO PONTIFICIO ASSISTENS

ORDINIS S. JOAN. HIEROS. GRATIAE MAGISTRALIS

ET

CORONAE REGIAE II. CL. CUM STELLA EQUES

ETC. ETC.

Natus die 16. Octobris 1841. — Ordinatus die 24. Febr. 1866.

Archiepiscopus Gnesnensis et Posnaniensis

Praeconisatus die 14. Decembris 1891.

Consecratus die 17. Januarii 1892.

Inthronisatus die 20. Januarii 1892.

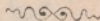

SUFFRAGANEUS POSNANIENSIS

REVERENDISSIMUS AC ILLUSTRISSIMUS

DOMINUS

EDUARDUS LIKOWSKI

DOCTOR S. THEOLOGIAE

DEI MISERATIONE

ET

S. SEDIS APOSTOLICAE GRATIA

EPISCOPUS AURELIOPOLITANUS

ETC. ETC.

Natus die 26. Septembris 1836.

Ordinatus die 21. Decembris 1861.

Episcopus Praeconisatus die 17. Martii 1887.

Consecratus die 1. Maii 1887.



SERIES

EPISCOPORUM POSNANIENSIIUM.

Juxta Dlugossium.

1. Jordanus 966 † 1001.
2. Timotheus 1002 † 1020.
3. Paulinus 1021 † 1035.
4. Benedictus I. 1037 † 1048.
5. Marcellus 1048 † 1065.
6. Theodorus 1065 † 1087.
7. Dionysius 1088 † 1106.
8. Laurentius I, 1106 † 1127.
9. Martinus 1128 † 1147.
10. Boguphalus I, 1148 † 1150.
11. Piano 1150 † 1151.
12. Stephanus 1150 † 1156.
13. Radvanus 1156 † 1164.
14. Bernardus 1164 † 1175.
15. Sventoslaus 1176.
16. Gervardus 1176 † 1177.
17. Arnoldus 1177 † 1186.
18. Mrokota 1186 † 1196.
19. Philippus 1196 † 1209.
20. Paulus I, 1209 † 1242.
21. Boguphalus II.
1242 † 1253.
22. Petrus I. 1253 † 1254.
23. Boguphalus III,
1254 † 1264.
24. Phalanta 1265.
25. Nicolaus I, 1265 † 1273.
26. Joannes I. Wyskowiec
1275 † 1286.
27. Joannes II, 1286 † 1298.

Emendata:

1. Jordanus 968 † 982.
2. Ungerus 1002 † 1012.
3. Timotheus 1012 † 1020.
4. Paulinus 1021 † 1035.
5. Benedictus I, 1037 † 1048.
6. Marcellus 1048 † 1065.
7. Teodorus I, 1065 † 1087.
8. Dionysius 1088 † 1106.
9. Laurentius I, 1106 † 1127.
10. Martinus 1128 † 1147.
11. Boguphalus I, 1148 † 1150.
12. Piano v. Peanus
1150 † 1151 v. 1152.
13. Stephanus I,
1151 v. 1152 † 1156.
14. Radvanus 1156 † 1170.
15. Bernardus 1170 † 1175.
16. Sventoslaus 1176.
17. Gervardus 1176 † 1177.
18. Cherubinus 1177 † 1181.
19. Benedictus II,
1181 † 1192?
20. Mrokota 1192 † 1196.
21. Phillipus 1196 † 1201.
22. Arnoldus 1201 † 1210.
23. Paulus I, 1211 † 1242.
24. Boguphalus II,
1212 † 1253.
25. Petrus I, 1253 † 1254.
26. Boguphalus III,
1254 † 1264.
27. Nicolaus I, 1267 † 1276.

- | | |
|--|--|
| 28. Andreas I. Szymonowicz,
1298 † 1300. | 28. Joannes I Wyskowiec
1276 † 1286. |
| 29. Domaratus v. Domanca
1311 † 1320. | 29. Joannes II Gerbisz
(Herburt) 1286 † 1297. |
| 30. Joannes III Doliwa
1320. † 1335. | 30. Andreas I Szymonowicz
1297 † 1316. |
| 31. Joannes IV. de Kempa
1335 † 1346. | 31. Domaratus v. Domanca
1316 † 1324. |
| 32. Adalbertus I Paluka
1347 † 1355. | 32. Joannes III Doliwa
1324 † 1335. |
| 33. Joannes V. Doliwa
1355 † 1374. | 33. Joannes IV de Kempa
1335 † 1346. |
| 34. Nicolaus III de Kórnik
1274 † 1382. | 34. Andreas II, 1347 † 1348. |
| 35. Nicolaus III. 1382. | 35. Adalbertus I Paluka
1348 † 1355. |
| 36. Joannes VI Kropidło
1382—1384. | 36. Joannes V Doliwa
1355 † 1374. |
| 37. Dobrogostus Nowodwor-
ski 1384—1394. | 37. Nicolaus de Kórnik
1374 † 1382. |
| 38. Nicolaus IV. Kurowski
1394—1398. | 38. Nicolaus III 1382. |
| 39. Adalbertus II Jastrzębiec
1399 † 1412. | 39. Joannes VI Kropidło
1382 † 1384. |
| 40. Petrus II Wysz Radoliń-
ski 1412 † 1414. | 40. Dobrogostus Nowodwor-
ski 1384 † 1394. |
| 41. Andreas II Laskarys Go-
sławicki 1414 † 1426. | 41. Nicolaus Kurowski
1394 † 1398. |
| 42. Miroslaus Kielczon
1426 † 1427. | 42. Adalbertus II Jastrzębiec
1399 — 1412. |
| 43. Stanislaus I Ciołek
1428 † 1438. | 43. Petrus II Wysz Radoliń-
ski 1412 † 1414. |
| 44. Andreas III de Bnin
1439 † 1479. | 44. Andreas III Laskary Go-
sławicki 1414 † 1426. |
| 45. Uriel Górka 1479 † 1498. | 45. Miroslaus Kielczon
1426 † 1427. |
| 46. Joannes VII Lubrański
1490 † 1520. | 46. Stanislaus I Ciołek
1429 † 1438. |
| 47. Petrus Tomicki
1520—1524. | 47. Andreas IV de Bnin
1439 † 1479. |
| 48. Joannes VIII Latałski
1525—1535. | 48. Uriel Górka 1479 † 1498. |
| 49. Joannes IX dux Lithuan.
1537 † 1538. | 49. Joannes VII Lubrański
1499 † 1520. |

- | | |
|--|---|
| 50. Stanisl. II Oleśnicki
1538 † 1539. | 50. Petrus III Tomicki
1520 † 1524. |
| 51. Sebastianus Branicki
1539 † 1544. | 51. Joannes VIII Latałski
1525 † 1535. |
| 52. Paulus II Wolski
1544 † 1546. | 52. Joannes IX dux Lithuan.
1537 † 1538. |
| 53. Benedictus II Izdbieński
1546 † 1553. | 53. Stanislaus III Oleśnicki
1538 † 1539. |
| 54. Andreas IV Czarnkowski
1553 † 1562. | 54. Sebastianus Branicki
1539 † 1544. |
| 55. Andreas Konarski
1562 † 1574. | 55. Paulus II Wolski
1544 † 1546. |
| 56. Lucas Kościelecki
1577 † 1597. | 56. Benedictus III Izdbieński
1546 † 1553. |
| 57. Joannes X. Tarnowski
1598—1600. | 57. Andreas V Czarnkowski
1553 † 1562. |
| 58. Laurentius II Goślicki
1601 † 1607. | 58. Adamus I Konarski
1562 † 1574. |
| | 59. Lucas Kościelecki
1577 † 1597. |
| | 60. Joannes X. Tarnowski
1598 † 1600. |
| | 61. Laurentius II Goślicki
1601 † 1607. |

Series emendata:

62. Andreas IV Opaliński 1607 † 1623.
63. Joannes XI Wężyk 1624—1626.
64. Mathias Łubiński 1627—1630.
65. Adamus II Nowodworski 1631 † 1634.
66. Henricus Firlej 1634 † 1636.
67. Andreas VII Szoldrski 1636 † 1650.
68. Florianus Casim. Princeps Czartoryski 1650 † 1654.
69. Adalbertus III Tholibowski 1652—1663.
70. Stephanus II Wierzbowski 1663 † 1687.
71. Stanislaus III Witwicki 1687 † 1698.
72. Nicolaus V Święcicki 1698 † 1707.
73. Bartholomaeus Tarło 1710 † 1715.
74. Christophorus Szembek 1716—1720.
75. Petrus IV Tarło 1721 † 1722.
76. Joannes XII Tarło 1722 † 1732.
77. Stanislaus IV Hosius 1732 † 1738.

78. Theodorus II Princ, Czartoryski 1739 † 1768.
 79. Andreas VII Młodziejowski 1768 † 1780.
 80. Antonius Okęcki 1780 † 1793.
 81. Ignatius Comes Raczynski 1794—1807.
 82. Timotheus Comes Górzeński 1809 † 1825.
nomia. Archieppus Gnesn. et Posn. a. 1821.

Archiepiscopi Gnesneuses et Posnanienses:

83. Theophilus Wolicki 1828 † 1829.
 84. Martinus Dunin 1830 † 1842.
 85. Leo Przyłuski 1845 † 1865.
 86. Miecislaus Halka Comes Ledóchowski S. R. E. Card.
 Presb. 1866—1886.
 87. Julius Dinder 1886 † 1890.
 88. **Florianus Oksza Stablewski** 1891, quem Deus diu sospitem servet incolumemque.
-

ECCLESIA METROPOLITANA POSNANIENSIS

TIT. SS. PETRUS ET PAULUS AP.

Illustrissimum Capitulum.

Praelati Infulati.

Praepositus: Illmus Gustavus Wanjura, Dr. S. Theol., Prael. Protonotar. Ap. a. i. p., Ord. Aqu. Rubr. III Cl. e. lemnisco et II Cl. Cor. Reg. Eques, Consil. Ordinar., nat. 1827, ord. 1851, inst. 1887.

Decanus: Rdmus et Illmus Eduardus Likowski, Dr. S. Theol., Eppus Aureliopolit., Suffrag. Posn., Vicepraeses in Consil. Ordinar., Vicar. Gener. et Officialis, Socius C. R. Academiae Scientiar. Cracov., Praef. Sacr., nat. 1836, ord. 1861, inst. 1893, in Cap. ab a. 1886.

Canonici Gremiales.

Primus Illmus Petrus Dombek, Poenit. maj., nat. 1829, ord. 1853, inst. 1887.

Secundus Illmus Paulus Jedzink, Lic. S. Theol., Regens Semin. Cleric., Direct. Associat. Sacerd. Adorat. in Archidioec. Gnesn. et Posn., nat. 1851, ord. 1874, inst. 1888.

Tertius Illmus Josephus Pędziński, Concion. Archie., Dec. for. Posn., Archisodal. Matr. Christian. Promotor gener., nat. 1833, ord. 1857, inst. 1888.

Quartus Illmus Casimirus Szołdrski, SS. CC. Dr. et Lic. S. Theol., Cubicular. S. S., Consil. Ordinar. et Consist., Secret. Illmi Capituli, nat. 1843, ord. 1864, inst. 1892.

- Quintus* Illmus **Mathias Constant. Krepeć**, Procur. Illmi Capit., Consil. Consist., nat. 1828, ord. 1853, inst. 1893.
- Sextus* Illmus **Julianus Echaust**, Consil. Consist., Praef. fabr., nat. 1839, ord. 1864, inst. 1893.
- Septimus* Illmus **Ladislaus Meszczyński**, SS. CC. Dr., Prael. Dom. S. S., Capell. Ord. S. Joannis Hierosol., Ord. Coronae Ferr. Austr. Eques II Class., Ord. Francisci Josephi Austr. Eques II Class., nat. 1844, ord. 1871, inst. 1895.
- Octavus* Illmus **Theophilus Tetzlaff**, Ord. Aqu. Rubr. IV Cl. Eques, nat. 1849, ord. 1875, inst. 1896.

Canonici honorarii.

1. Illmus **Martinus Friske**, Prael. Dom. S. S., Officialis et Decanus Vale., Praep. in Sypniewo, nat. 1834, ord. 1857, inst. 1886.
2. Illmus **Josephus Dydyński**, Dec. for. SS. Ap. Petri et Pauli, Praep. in Klecko, nat. 1819, ord. 1844, inst. 1893.
3. Illmus **Eduardus Kegel**, Lic. S. Theol., Praep. in Krotoszyn, nat. 1821, ord. 1845, inst. 1893.
4. Illmus **Alfredus Poniński**, Prael. Dom. S. S., Dec. for. Junivladislav., Praep. in Kościelec, Ord. Aqu. Rubr. IV Cl. Eques, nat. 1840, ord. 1865, inst. 1896.

Clerus Archicathedralis.

Poenitentiarii et Concionatores.

1. *Vitoldus Olszewski*, Calcul. Consist. Gener. Archpp., nat. 1859, ord. 1885, apl. 1892.
2. *Joannes Beisert*, nat. 1866, ord. 1889, apl. 1896.

Vicarii.

1. *Leonardus Hejnowski*, Dr. Phil., Vicecust., Rector Paroec. Archie., Fiscal., nat. 1851, ord. 1888, apl. 1888.
2. *Casimirus Mięgalski*, Vicedec., nat. 1867, ord. 1892, apl. 1892.
3. *Edmundus Dalbor*, Dr. Jur. Can., Direct. Cancell. Ordinar., nat. 1869, ord. 1893, apl. 1895.
4. *Ludovicus Niedbat*, Praeceptor, Magist. cant. in Semin. Cleric., nat. 1872, ord. 1895, apl. 1895.
5. *Vacat.*
6. *Vacat.*

Familiar. Cels. Dni Archieppi.

Capellanus *Valerianus Strykowski*, a Secretis Cels. Dni. Canonic. ad Eccl. Colleg. Posn., Magist. Caerem. in Semin. Cleric., nat. 1866, ord. 1891.

Consilium Ordinariatus.

Praeses: *Celsissimus Ordinarius Loci.*

Vicepraeses: Rdmus et Illmus *Eduard. Likowski*,
Eppus-Suffr.

Consiliarus I. Illmus *Gustav. Wanjura*, Prael. Praep. Capit. Metrop.

Consiliarius II. Illmus *Casimir. Szoldrski*, Canon. Metrop.

In Curia: Director: *Edmund. Dalbor*, Vicar. Archie.
A Secretis Cels. Dni: *Valerian. Strykowski.*

Secretarius: *Valerian. Woydt.*

Consilium Generale Archiepiscopale.

Vicarius Gener. et Officialis: Rdmus et Illmus *Eduard. Likowski*, Eppus-Suffrag.

- Consiliar. I, Illmus *Casimir. Szoldrski*, Can. Metrop.
 Consiliar. II, Illmus *Julian. Echaust*, Can. Metrop.
 Consiliar. III, Illmus *Mathias Krepeć*, Can. Metrop.
 Consiliar. IV, AR. *Felician. Michalski*, Lic. S. Theol.
 Consiliar. V, AR. et Illstr. *Laurent. Kotecki*, Praep.
 ad Eccl. S. Joan. Hierosol. Posn.
 Defensor Matrimonii: AR. *Ignatius Warmiński*, Prof.
 Seminar. Cler.
 Procurator Fiscalis: *Leonard. Hejnowski*, Vicecust.
 Archie.
 Syndicus et Consiliarius: *Dr. Ludovic. Mixerski*.
 Thesaurarius: *Dr. Bólesl. Klossowski*.
 Calculator I. *Callist. Ruciński*.
 Calculator II, *Vitold. Olszewski*, Poenit. Archie.
 Director Cancell. et Expedit.: *Stanisl. Trampezyński*,
 Dr. S. Theol.
 Registrator: *Bronisl. Koltermann*.
 Assist. Registr., *Joseph. Bartosiewicz*.
 Cancell. I, *Vincent. Ferr. Dutkiewicz*, Resid.
 Cancell. II, *Valerian. Woydt*, Secretar. Ordinariat.
 Cancell. III, *Casimir. Dembiński*.
 Cursor, *Gaspar. Jachocki*.

Judices Prosynodales.

1. Illmus *Wanjura*, Dr. S. Theol., Prael. Praep.
 Capit. Metr.
2. Illmus *Szoldrski*, SS. Can. Dr., Lic. S. Theol.,
 Can. Metr.
3. Illmus *Echaust*, Can. Metr., Consil. Consist.
4. AR. et Illstr. *Kotecki*, Praep. ad Eccl. par. tit.
 S. Joan. Hieros. Posnaniae.
5. AR. *Gimzicki*, Dec. for., Consil. ad hon., Praep.
 in Wielichowo.

6. Illmus *Jażdżewski*, Dr. S. Theol., Prael. Dom. S. S., Praep. in Środa.
7. Illmus *Friske*, Prael. Dom. S. S., Canon. hon. Posn., Offic. et Dec. Valc., Praep. in Sypniewo.
8. Illstr. *Jaskulski*, Lic. S. Theol., Dec. for., Cubicular. S. S., Par. in Biezdrowo.
9. AR. *Ołyński*, Dec. for., Consil. ad hon., Praep. in Koźmin.

Examinatores Prosynodales.

1. Rdmus et Illmus *Eduard. Likowski*, Eppus-Suffr.
2. Illmus *Jedzink*, Lic. S. Theol., Can. Metr., Regens Semin. Cler.
3. Illmus *Casimir. Szoldrski*, SS. Can. Dr., Lic. S. Theol., Can. Metr.
4. Illmus *Echaust*, Can. Metr., Consil. Consist.
5. AR. *Szule*, Dr. S. Theol., Praep. in Lubią.
6. AR. *Warmiński*, Dr. S. Theol., Prof. et Subreg. Semin. Cler.
7. AR. *Klopsch*, Dr. S. Theol., Prof. Semin. Cler.
8. AR. *Lewicki*, Dr. Phil., Praep. ad S. Martin. Posnaniae.
9. Illstr. *August. Jaskulski*, Lic. S. Theol., Cubicular. S. S., Dec. for., Par. in Biezdrowo.
10. Illmus *Jażdżewski*, Dr. S. Theol., Prael. Dom. S. S., Praep. in Środa.
11. Illmus *Friske*, Prael. Dom. S. S., Canon. hon., Offic. et Dec. Valc., Praep. in Sypniewo.

Censores librorum argumenti relig.

1. Illmus *Jedzink*, Canon. Metr., Regens Semin. Cler.
2. Illmus *Echaust*, Canon. Metr., Consil. Consist.
3. Illmus *Friske*, Prael. Dom. S. S., Canon. hon., Offic. et Dec. Valc., Praep. in Sypniewo.

4. Illstr. *Jaskulski*, Lic. S. Theol., Cubicular. S. S., Dec. for., Par. in Biezdrowo.
5. AR. *Kloske*, Prof. Relig. in Gymn. ad S. Mar. Magd. Posnaniae.
6. AR. *Janicki*, Praec. Relig. in Gymn. ad S. Mar. Magd. Posnaniae.
7. AR. *Gajowiecki*, Praep. in Chodzież.
8. AR. *Stychel*, Praep. Prael. ad Eccl. Colleg. et Paroch. S. Mariae Magd. Posnaniae.

Seminarium Archidioecesis. Posnaniense.

Provisores Seminarii.

Deputati Capituli:

Rdmus et Illmus *Eduard. Likowski*, Eppus-Suffrag.
Illmus *Gustav. Wanjura*, Prael. Praep. Capit. Metr.

Deputati Cleri civitatis:

Illmus *Josephus Pędziński*, Can. Metr.
AR. et Illstr. *Laurent. Kotecki*, Praep. ad Eccl. S.
Joan. Hieros.

Professores.

1. Illmus *Paulus Jedzink*, Lic. S. Theol., Regens, Prof. Th. Moral., Can. Metr., nat. 1851, ord. 1874, apl. 1889.
2. AR. *Ignatius Warmiński*, Dr. S. Theol., Subregens, Prof. Theol. Dogm., nat. 1850, ord. 1873, apl. 1889.
3. AR. *Theodorus Klopsch*, Dr. S. Theol. et Philos., Prof. Hist. Eccl. et Jur. Can., nat. 1858, ord. 1885, apl. 1889.

4. Dr. *Joan. Bapt. Uebinger*, Prof. Philos., nat. 1854, apl. 1895.
5. AR. *Ladislaus Hozakowski*, Dr. S. Theol., exstr. Prof. Exeg. S. Script., nat. 1869, ord. 1893, apl. 1896.

ALUMNI.

Coetus III.

Diaconi: *Borkowski Romanus, Lukomski Stanislaus, Nadolle Josephus, Wyrzykowski Stanislaus.*

Subdiaconi: *Dratwa Franciscus, Rupiński Josephus, Serdecki Ignatius.*

Minorum Ordinum: *Beyer Georgius, Deutsch Josephus, Fierek Felix, Gawłowicz Leo, Haase Ludovicus, Kordziński Ladislaus, Nawrocki Telesphorus, Nowacki Ignatius, Schwartz Carolus, Tobola Stephanus.*

Coetus II.

Minorum Ordinum: *Babiaczyk Adamus, Bannhagel Martinus, Chmarzyński Aloysius, Dutkiewicz Thaddaeus, Gapezyński Theophilus, Garske Josephus, Grecksch Georgius, Jabłoński Thomas, Jadomski Stephanus, Kammer Joannes, Kemnitz Sigismundus, Kitzmann Paulus, Koczwarra Thaddaeus, Kosicki Stanislaus, Lewicki Antonius, Likowski Henricus, Maciejewski Stanislaus, Majewski Sigismundus, Malezewski Thaddaeus, Meger Julianus, Niewitecki Benno, Paluchowski Boleslaus, Prokop Carolus, Raddatz Felix, Rosochowicz Clemens, Steuer Albertus, Szuda Gratianus, Tyrakowski Antonius, Zalewski Eduardus. — Dąbski Casimirus, Jarosz Ludovicus sine Ord.*

Coetus I.

*Adamski Stanislaus, Bartczak Antonius, Bożuchowski
 Miecislaus, Bratkowski Stephanus, Donat Joannes,
 Dużyński Ceslaus, Fuhrmann Leo, Górski
 Romanus, Gregorowicz Antonius, Kamiński
 Stanislaus, Katafiasz Stanislaus, Kiliński La-
 dislaus, Klein Casimirus, Kosznik Bruno, Ko-
 walski Marcellus, Kozierowski Stanislaus, Kra-
 jewicz Severinus, Lipowicz Stanislaus, Lisiecki
 Stanislaus, Maliński Casimirus, Matzanke Julia-
 nus, Michalski Stanislaus, Miśkiewicz Ceslaus,
 Mittelstaedt Bernardus, Musiel Josephus, Na-
 wrowski Evaristus, Neumann Casimirus, Nie-
 radziński Leo, Panewicz Romanus, Rogaliński
 Miecislaus, Rosenberg Ludovicus, Ruszczyński
 Franciscus, Rydlewski Eduardus, Simiński
 Theodorus, Śledziński Julianus, Śramkiewicz
 Casimirus, Stankiewicz Edmundus, Sucharski
 Eduardus, Tlok Andreas, Tomaszewski Michael,
 Vieweger Alexander, Wittig Ladislaus, Zborowski
 Henricus, Ziolkowski Leo.*

Alumnorum omnium numerus 92.

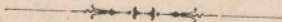

ARCHIDIOECESIS.



I.

Decanatus Posnaniensis.

Dec. for. *Illmus* Josephus Pędziński, Can. Metr.

1. **Ad Ecclesiam Archicathedralem uti parochialem.**
— Num. an. 9064.

Rector Parochiae: *Leonardus Hejnowski*, Dr. Phil., Vicecust., Fiscalis, nat. 1851, ord. 1888, apl. 1895.

Vicarii, qui ad Ecclesiam Archicathedr.

TE. SS. Ap. Petrus et Paulus, Fund. a. 967. — Solemn. 40 hor., SS. Ap. Petri et Pauli, Assumpt. BMV., Ded. Eccl. (Dom. post fest. S. Barthol. Ap.)

Eccl. succurs. ad S. Margaritam VM. in suburb. *Sródka*. Fund. a. 1230, mur. — Solemn. fer. 4 infra Oct. Corp. Chti et S. Margaritae VM.

Resid. *Stanisl. Trąmpczyński*, Dr. S. Theol., Direct. Cancellar. Consist. Gener. Archpp., nat. 1841, ord. 1868.

Eccl. succurs. ad S. Mariam in Summo, mur., aedif. a. 1470.

2. **Ad Ecclesiam Collegiatam et Parochialem tit. S. Mariae Magd. Posnaniae.** — Num. an. 11600.

Praepositus Praelatus: AR. *Anton. Stychel*, Praes. archid. congreg. et sodal. opific., Censor libr., nat. 1859, ord. 1889, inst. 1896.

Decanus *vacat.*

Custos *vacat.*

Canonicus Com. I, *Valerianus Stryjakowski*,
Capellan. Cels. Dni Archieppi, Magist. Caerem.
in Seminar. Cler., nat. 1866, ord. 1891, apl.
1895.

Mans. I et Vic. *Albinus Krzyżański*, Praecept.
Relig. in Gymn. real., nat. 1854, ord. 1890,
apl. 1894.

Mans. II et Vic. *Casimirus Michalski*, nat. 1868,
ord. 1893, apl. 1893.

Mans. III et Vic. *vacat.*

TE. S. Maria Magd., aedif. s. XVII, mur. — Patr.
Magistr. Posn. — Solemn. 40 hor. (Dom. Quinquag.
et duab. fer. seqq.), S. Valent. M., S. Stanisl. EM.,
S. Joan. Nep. M., S. Mariae Magd., Assumpt. BMV.,
Ded. Eccl. (Dom. p. fest. S. Lucae Evg.), S. Stanisl.
Kost. (Dom. p. 13 Nov.), S. Barbarae VM.

Convict. Szoldrsc. pro studiosa inventute.

Regens: AR. *Julian. Janicki*, Praecept. Relig.
in Gymn. S. Mariae Magd., Censor libr., nat.
1859, ord. 1889, apl. 1893.

Orator. publ. tit. Pretiosiss. Sanguinis DNJChr.
in plat. jud., aedif. a. 1702, mur.

Capellan. *vacat.*

Solemn. Septem Dolor. BMV. et S. Barthol. Ap.

Resid. *Vincent. Ferr. Dutkiewicz*, Cancell. Consist.
Gener. Archpp., nat. 1847, ord. 1877.

Resid. AR. *Felician. Michalski*, Lic. S. Theol.,
Consil. Consist. Gener. Archpp., nat. 1837,
ord. 1864.

3. **Ad Ecclesiam Parochialem tit. S. Adalberti EM.**
Posnaniae. — Num. an. 5500.

Praepositus: AR. *Leo Laskowski*, Judex prosynod.,
Decan. emer., nat. 1839, ord. 1863, inst. 1896.

Mans. et Vic. *Boleslaus Kościelski*, nat. 1871, ord. 1896, apl. 1896.

TE. S. Adalb. EM. Fund. a. 1240, mur. — Lib. Coll. — Solemn. S. Jos. Sp. BMV., S. Adalb. EM., S. Isidori Agric., Ded. Eccl. (Dom. p. Oct. Corp. Chti.), SS. Angel. Cust. (Dom. I Oct.), Quadr. hor. (Dom. ult. p. Pent. et duab. fer. seqq.)

Eccl. succurs. ad S. Dominicum exconv. PP.
Ord. Praed. aedif. a. 1244, mur.

Praeb. I et Rector Eccl. *Josephus Klos*, Promotor SS. Rosarii, Notar. Dec., nat. 1870, ord. 1893, apl. 1895.

Praeb. II *vacat*.

Resid. *Joannes a Cruce Adamski*, nat. 1841, ord. 1878, apl. 1893.

Solemn. Circumcis. DNJChr., Purif. BMV., S. Thom. Aq., Annunt. BMV., S. Vinc. Ferr., Quadr. hor. (Dom. Pent. et duab. seqq. dieb.) S. Dominici C., Assumpt. BMV., S. Hyacinthi C., Ded. Eccl. (Dom. post 14 Sept.), SS. Rosarii et Patroc. BMV.

Archisodalitas Matrum Christianarum vigore Brevis Apost. de 20 Sept. 1889 erecta.

Orator. publ. *S. Mariae Magd.* in instituto publ. tit. *Boni Pastoris* in Winiary a. 1895 fund.

4. **Ad Ecclesiam Parochialem tit. S. Martini EC. Posnaniae.** — Num. an. 22100.

Praepositus: AR. *Joannes Bapt. Lewicki*, Dr. Philos., Examin. prosynod., Ass. II Dec., nat. 1846, ord. 1871, inst. 1889.

Vic. I, *Felix Langner*, Lic. SS. CC., nat. 1866, ord. 1895, apl. 1895.

Vic. II, *Edmund. Konarski*, nat. 1870, ord. 1894, apl. 1896.

Vic. III, *Anton. Kowalski*, nat. 1869, ord. 1894, apl. 1896.

TE. S. Martin. EC. Fund. ante 1240, mur. — Lib. Coll. — Solemn. S. Apollon. VM. fer. 2. infra Oct. Corp.



Chti, Assumpt. BMV., Exalt. S. Cruc., Quadr. hor. una c. festo S. Mart. EC., Ded. Eccl. (Dom. p. fest. S. Mart. EC.)

Eccl. succurs. ad S. Anton. de Pad. C. exconv.

PP. Francisc. fund. circa 1700, mur.

Praeb. et Rector Eccl. *Hieronimus Spaeth*, nat. 1839, ord. 1868, inst. 1893.

Vicar. *Carolus Josephus Klinke*, Praecept. Relig. in Gymn. Frider. Gul., nat. 1869, ord. 1894, apl. 1894.

Solemn. Nativ. et Resurr. DNJChr., Pentec., Ded. Eccl. (Dom. IV p. Pascha), SS. Trinit., S. Anton. de Pad. C., Corp. Chti, S. Annae Matr. BMV., Quadr. hor. (Nativ. Dni et seqq. dieb.)

Eccl. succurs. ad S. Franciscum. Scraph. exconv.

PP. Bernard., aedif. a. 1470, mur.

Rector Ecclesiae: *AR. Gulietmus Kloske*, Prof. Relig. in Gymn. S. Mariae Magd., Censor libr., nat. 1852, ord. 1877, apl. 1888.

Eccl. succurs. SS. Corp. Chti olim PP. Carmelit.

Calceat., aedif. circa 1380, mur.

Rector Ecclesiae: *Dominicus Laskowski*, nat. 1835, ord. 1864, apl. 1896.

Solemn. SS. Nom. Jesu, Purif. BMV. Ascens. Dni, Corp. Chti, S. Anton. de Pad., SS. Scapul. BMV. de Monte Carm., c. Oct., S. Mariae Angelor., Assumpt. BMV., Ded. Eccl., Nativ. BMV., Impress. Stigm. S. Franc. C., S. Petri de Alcant., Immac. Concept. BMV.

Eccl. exconv. Transfigur. Dni circa 1597 aedif., mur.

Capellan. *Josephus Zalewski*, nat. 1870, ord. 1894, apl. 1896.

Solemn. Transfig. Dni (Dom. II Quadr.), Quadr. hor. (fer. 6, Sab. et Dom. p. Oct. Corp. Chti), Ded. Eccl., S. Vinc. a Paulo, Transfig. Dni 6 Aug. c. Oct.

Orator. publ. ad S. Josephum in Orphanotrophio sub cura Sor. Charit. S. Vinc. a Paulo.

Orator. publ. SS. Cordis Jesu in Domo Congreg. Sor. S. Elisabeth.

Capellan. *Theodorus Rejewski*, Emer., nat. 1827, ord. 1853, apl. 1888.

Orator. publ. SS. Sacramenti ad Aream Regiam. Resid. *Dionysius Echaust*, Emer., nat. 1835, ord. 1859.

Resid. *Josephus Kosicki*, Emer., nat. 1836, ord. 1853.

5. **Ad Ecclesiam Parochialem tit. S. Joannis Hieros.** extra muros. — Num. an. 3263.

Praepositus: AR. et Illstr. *Laurentius Kotecki*, Consil. Consist., Judex prosynod., Censor. libr., Capellan. Obedientiae Magistral., Ass. I Dec., nat. 1841, ord. 1865, inst. 1889.

Eccl. fund. circa 1150, mur. — Solemn. Septem Dol. BMV. (fer. 6. p. Dom. de Pass.), Fer. 2 Pasch., S. Joan. Bapt., Ded. Eccl. (Dom. p. fest. S. Michaël. Arch.), Quadr. hor.

Eccl. fil. ad S. Rochum in suburb. **Miasteczko**. lign., aedif. circa 1560, incorp. a. 1850. — Solemn. S. Floriani M. (Dom. p. 4 Maj.), S. Rochi C., Ded. Eccl., S. Rosal. V.

Eccl. succurs. ad S. Casimirum exconv. PP. Reformat. in suburbio **Śródka**, aedif. s. XVIII, mur.

6. **Głuszyna** incorpor. Eccl. Colleg. et Paroch. ad S. Mar. Magd. Posnaniae. — Num. an. 3619. Praepositus, qui ad Eccl. Colleg. et Paroch. S. Mar. Magd. Posnaniae.

Vicar. *Ladislavus Sobecki*, nat. 1845, ord. 1873, apl. 1887.

Eccl. aedif. 1270, mur. — Solemn. S. Jacobi Maj. Ap., Ded. Eccl. (Dom. post fest. S. Michaël. Arch.). Sodal. Matr. Christ. 1895.

Off. post. in Staroleka (Starolenka).

7. **Parochia SS. Cordis** in suburbio **Jeżyce**. — Num. an. 9000.

Commend. *Valentinus Kolasiński*, idem qui Parochus in Nietrzanowo, nat. 1858, ord. 1884, apl. 1896.

Vicar. *Andreas Kostencki*, nat. 1866, ord. 1893,
apl. 1896.

Parochia erecta a. 1895. — Ecclesia aedificanda. —
Lib. Coll.

Orator. publ. tit. SS. Cordis Jesu in Domo Congreg.
Sor. S. Elisabeth. — Solemn. SS. Cordis Jesu.

Off. post. in *Jeżyce* (Jersitz b. Posen).

In toto Decanatu Num. an. 64146.

Parochus militaris Posnaniensis.

Joannes Nep. Michalowiez, Praecept. Relig. in Schol.
Ludov., nat. 1858, ord. 1888.

Congregationes religiosas.

- I. Moniales S. Ursulae ad Capell. S. Ceslai Posnaniae suppressae.
- II. Moniales SS. Cordis Jesu Posnaniae suppressae.
- III. Moniales de Monte Carmel Posnaniae suppressae.
- IV. Sorores Charitatis S. Vincentii a Paulo.

Posnaniae: In Hospit. Infirm. ad Eccl. Transfigur. Dni.

Capellan. *Josephus Zalewski*.

Mechthildis Sumińska, Superior. — *Augustina Wronka*,
Assist. — *Anna Długolecka*, *Theresia Ostrowska*,
Rosa Alexandrowicz, *Pelagia Puciata*, *Catharina*
Guska, *Anna Zimmermann*, *Barbara Mazurowska*,
Albertina Annuth, *Aurclia Nowicka*, *Placida Bo-*
rucka, *Helena Trętowska*, *Michałina Żemal-*
kowska, *Constantia Nuszkowska*, *Gabriela Ró-*
żańska, *Joanna Gackowska*, *Vincentia Dom-*
browska, *Martha Nowacka*, *Ludovica Migdał*,
Anastasia Redygier, *Angela Weiss*, *Hedvigis*
Edler, *Josepha Olsztyńska*, *Antonina Beisert*,
Theodora Kronolicka, *Gertrudis Baran*, *Felicia*
Chmielecka, *Rosalia Gręda*.

In Instituto Dr. Wicherkiewicz.

*Rosalia Trawińska, Josepha Byliteska, Anna Hy-
lewska, Theresia Domachowska.*

Miseric. S. Josephi in Suburbio S. Martini.

*Irena Łuszczewska, Super. — Barbara Zaremba,
Gabriela Królikowska, Mariana Schwenzfeier,
Vincentia Kosińska, Ludovica Górkiewicz,
Pelagia Jankowska, Angela Grochowska, Anna
Staśkiewicz, Stanis'aa Gościńska, Sophia Ma-
tuszevska, Casimira Urbańska, Aemilia Za-
krzewska.*

In Domo Orphan. in Suburbio Śródka.

*Alexandra Heese, Super. — Paulina Chodzińska,
Alexandra Hoffmann, Martha Chmielecka, Apol-
onia Czarnowska, Leocadia Walich.*

In Seminario Clericali pro cura domestica.

*Josepha Pradzyńska, Super. — Aemilia Berchiet,
Benigna Mrózkowiak.*

In Gostyń: *Antonina Rogowska, Super. — Ludovica
Popławska, Rosa Pokryjka, Josepha Sztylet,
Natalia Ziętak, Gertrudis Rutkowska.*

In Kórnik: *Michalina Polska, Super. — Elisabeth
Radke, Valeria Lipińska, Martha Czerwińska.*

In Kościan: *Angela Hermann, Julia Krajewska, Ca-
tharina Szczyńska, Marianna Nalazek, Jo-
sepha Ziółkowska, Stanisława Gurowska.*

In Poniec: *Josepha Corrinus, Super. — Angela
Przysiecka.*

In **Środa**: *Vincentia Przytarska*, Super. — *Anna Turkowska*, *Carolina Markowska*, *Gabryela Drzewiecka*, *Josepha Krenz*, *Marianna Kryggier*.

In **Wolsztyn** in Orphanotroph. et Domo aegrot. ad Samaritanum: *Victoria Klajner*, Super. — *Marianna Czapka*, *Marianna Kuśniewska*, *Rosalia Happe*, *Caecilia Wojczyńska*, *Florentina Beisert*.

V. Sorores Charitatis S. Elisabeth.

Posnaniae: Ad Capellam SS. Cordis Jesu.

Capellan. *Theodorus Rejewski*, Emer.

Curator: Illmus *Mathias Krępeć*, Can. Metr. Posn.

Agnes Iändner, Super. — *Jacoba Kucera*, *Nathanaëla Montigler*, *Antonina Stodolska*, *Apronia Dwulecka*, *Florentina Judaszewska*, *Godelina Mixia*, *Pia Nowak*, *Boguslava Korcz*, *Aldegundis Szafryna*, *Jolanda Ostrowska*, *Josepha Idziorek*, *Seraphina Ropińska*, *Moderata Bogacz*, *Veronica Bura*, *Reinharda Wojciechowska*, *Emanuela Zielezińska*, *Cedonia Czajka*, *Leoncia Olkiewicz*, *Tenestina Plewczyńska*, *Edesia Wiśniewska*, *Siriana Luczak*.

In Suburbio Zagórze.

Curator: AR. *Theodorus Klopsch*, Dr. S. Theol. et Philos., Professor Semin. Cleric.

Arsella Piątkowska, Super. — *Anthelma Panek*, *Elzara Nowak*, *Suitberta Siersch*, *Ceslao Kitkowska*, *Gaudiosa Jankowska*, *Willhada Fyryn*.

In Suburbio Jeżyce.

Curator: Illmus *Mathias Krępeć*, Canon. Metr. Posn. *Melania Sodolska*, Super. — *Noyola Kretek*, *Humilitas Kolezyk*, *Esquila Mulkowska*, *Hiacinta Szeliga*, *Hedvigis Osiecka*.

- In **Grodzisk**: *Rusticula Tużyna*, Superior. — *Brunhilda Lamaszewska*, *Ceslava Harhula*.
- In **Jarocin**: *Audentia Socha*, Super. — *Ladislau Ciesliczak*, *Valesra Szulakiewicz*.
- In **Koźmin**: *Maxentia Alexander*, Super. — *Mindina Dwulecka*, *Kostka Koszutska*, *Munigundis Senftleben*, *Rogeria Glaner*.
- In **Leszno**: *Anastasia Klose*, Super. — *Elisaea Beier*, *Misaela Schaffryna*, *Asaria Wilde*, *Aurea Mainusch*, *Aratia Cywińska*, *Elicia Welzel*, *Gundelinda Juntzer*, *Clotildis Berendt*.
- In **Ostrów**: In Domo Orphanor.:

Edelburga Chroboczek, Super. — *Edelreda Lewandowska*, *Expedita Walkowiak*, *Wigberta Piechowiak*, *Alberta Judaszewska*, *Bertha Siara*, *Plautilla Franc. Cicholewska*.

In Nosocomio :

- Baldomira Höflich*, Super. — *Pascala Heda*, *Calogera Wesolowska*.
- In **Rawicz**: *Anna Fuchs*, Super. — *Isidora Simon*, *Ulrica Cibiś*, *Vivina Wilczek*, *Ephraema Moch*, *Joachima Gońska*.
- In **Sieraków**: *Gottharda Zimmermann*, Super. — *Humilissa Domagala*, *Cerania Jankowska*, *Sabiniana Wos*.
- In **Śrem**: *Venaldina Zelder*, Super. — *Plautilla Cichowska*, *Prodosia Szczodrowska*.

In Nosocomio :

- Vitula Situka*, Super. — *Marcellosa Walendowska*.
- In **Tuczno**: *Adelinda Langanki*, Super. — *Genovefa Kluge*, *Mamerta Reisch*, *Adama Lange*, *Materna Hildebrandt*, *Trephora Cicha*.

- In **Walcz**: *Ambrosia Hoffmann*, Super. — *Ceslawa Sage*, *Sabela Bonek*, *Philea Pschoepe*, *Annetta Brobel*.
- In **Wschowa** in Orphanotrophio: *Alvina Hoffmann*, Super. — *Paladia Höflich*, *Thea Segiet*, *Symphorosa Zierz*, *Silissa Grabellus*, *Agnesia Schallasta*.

VI. Sorores S. Caroli Borromaei.

- In **Kempno**: *Catharina Hannig*, Super. — *Eucheria Wittek*, *Philotea Paterok*, *Henrica Domus*.
- In **Rokitno**: *Raphaëla Schmidt*, Super. — *Philomena Seiffert*, *Matthaea Irmer*, *Gratiana Gralla*, *Borgia Rogoseh*, *Leandra Swoboda*, *Blanca Schwarzrock*, *Angelica Krupska*, *Angela Grulka*, *Liboria Klemke*, *Benitia Prockseh*, *Nor. Louisa Gernoth*, *Nor. Suibbertha Michalowska*, *Nor. Emmelia Dodot*, *Nor. Petronilla Prause*.

VII. Servulae Immac. Concept. BMV.

- In **Czerwonawieś**: *Julianna Sworowska*, Super. — *Hedvigis Halas*.
- In **Jaszkowo**: *Elisabeth Sjudtapska*, Super. — *Francisca Najuch*, *Julianna Dawiel*, *Hedvigis Mencil*.
- In **Lubasz**: *Francisca Jajziella*, Super. — *Catharina Książkiewicz*, *Theresia Nalewaja*.
- In **Szamotuły**: *Augusta Steuer*, Super. — *Paulina Pele*, *Barbara Kukwiez*, *Seraphina Tomczek*, *Melania Marzek*, *Maria Cornelia Gorns*.
- In **Wielichowo**: *Josepha Kotyga*, Super. — *Hedvigis Wdowczyk*.
- In **Zaniemyśl**: *Constantia Jaskulska*, Super. — *Jocanna Jaskulska*, *Catharina Jaskulska*.

II.

Decanatus Borcensis.

Dec. for. AR. **Amandus Róžański**, Par. in Góra.

1. **Borek**, opp. (Eccl. succurs). — Num. an. 3596.
 Praep. *Alexander Brandowski*, nat. 1837, ord.
 1864, inst. 1868.
 Vicar. *Josephus Franciszkowski*, nat. 1830, ord.
 1856, apl. 1869.
 TE. S. Stanisl. EM., ann. fund. ign., mur. — Patr. priv.
 — Solemn. S. Stanisl. EM. Ded. Eccl.
Eccl. Paroch. in *Zdzież*. — TE. Consol. BMV, fund.
 s. XVI, mur. — Solemn. omnib. dieb. festi BMV.
 Ded. Eccl. — Sodal. Matr. Christ. 1891.
Off. post. in loco.
2. **Cerekwica**, vil. — Num. an. 2350.
 Par. *Joannes Dopierala*, Ass. II Dec., nat. 1830,
 ord. 1857, inst. 1886.
 TE. S. Jacob. Maj. Ap., fund. s. XIV, lign. — Patr.
 priv. — Solemn. Prov. D.v. S. Ant. de Pad., S. Jacob.
 Ap., S. Ignatii Loj., Ded. Eccl. — Sodal. Matr. Christ.
 1890.
Off. post. in Wojciechowo.
Capella priv. in *Bruczków*.
 Capellan. *Josephus Kozankiewicz*, Dr. S. Theol.,
 nat. 1853, ord. 1880, apl. 1882.
Off. post. in Borek.
3. **Chwałkowo**, vil. — Num. an. 1028.
 Par. *Apollinar. Zmura*, nat. 1843, ord. 1868,
 inst. 1886.
 TE. S. Michaël Arch, fund. ante 1483, amplific. per
 paroch. loci a. 1891, mur. — Patr. priv. — Ab Eppo-
 Suffr. Posn. Dr. Eduardo Likowski d. 29 Sept. 1891
 consecrata. — Solemn. Ded. Eccl. (Dom. a. f. S. Mich.
 Arch.), S. Michaël. Arch — Sodal. Matr. Christ. 1893.
Off. post. in Mchy (Emchen).

4. **Góra**, vil. — Num. an. 1415.
 Par. AR. *Amand. Róziański*, Dec. for., nat. 1824,
 ord. 1852, inst. 1857.
 TE. Assumpt. BMV. fund. ante 1510 lign. — Patr. priv.
 — Solemn. Assumpt. BMV. — Sodal. Matr. Christ.
 1890.
Off. post. in loco.
5. **Jaraczew**, opp. — Num. an. 2244.
 Par. *Ignatius Andersz*, Dec. emer., Ass. I Dec.,
 nat. 1825, ord. 1851, inst. 1854.
 TE. S. Mar. Magd., ann. fund. ign. mur. — Patr. priv.
 — Solemn. S. Mar. Magd. et SS. Rosar. BMV. —
 Sodal. Matr. Christ. 1895.
Off. post. in Jaraczewo.
6. **Jeżew**, vil. — Num. an. 1234.
 Par. *Eduard. Drews*, nat. 1844, ord. 1873, inst.
 1886.
 TE. OO. SS. fund. s. XV. lign. — Patr. priv. — Solemn.
 Sept. Dolor. BMV. S. Bennon. EC. Ded. Eccl. Nat.
 BMV. — Sodal. Matr. Christ. 1894.
Off. post. in Borek.
7. **Mchy** (Emmchen), vil. — Num. an. 1784.
 Par. *Boleslaus Jarosz*, nat. 1848, ord. 1873,
 inst. 1886.
 TE. S. Martinus EC., ann. fund. ign., mur. — Patr.
 priv. — Solemn. BMV. de Bono Consil. S. Martini
 EC. Ded. Eccl. — Sodal. Matr. Christ.
Off. post. in loco.
8. **Nosków**, vil. — Num. an. 565.
 Par. *Victor Rakowski*, nat. 1835, ord. 1863,
 inst. 1867.
 TE. SS. Trinit., fund. a. 1434, lign. — Patr. priv. —
 Solemn. SS. Trinit. — Sodal. Matr. Christ.
Off. post. in Jarocin (Jarotschin).
9. **Panienka**, vil. — Num. an. 1586.
 Par. *Josephus Hubert*, Notar. Dec., nat. 1828,
 1857, inst. 1893.

TE. SS. Nomin. Jesu, fund. s. XV, lign. — Patr. priv.
— Solemn. SS. Nomin. Jesu et Ded. Eccl. — Sodal.
Matr. Christ. 1894.

Off. post in Góra.

10. **Potarzyca**, vil. — Num. an. 701.

Par. *Andreas Obst*, nat. 1834, ord. 1862, inst.
1869.

TE. Exalt. S. Cruc., fund. ante 1510, mur. — Patr. priv.
Solemn. Exalt. S. Cruc. — Sodal. Matr. Christ. 1890.

Off. post. in Golina.

11. **Rusko**, vil. — Num. an. 1044.

Admin. *Paulus Sypniewski*, nat. 1868, ord. 1893,
apl. 1896.

TE. S. Adalb. EM., ann. fund. ign., lign. — Patr. priv.
— Solemn. S. Adalb. EM. — Sodal. Matr. Christ.
1891.

Off. post. in Borck.

In toto Decanatu Num. an. 17547.



III.

Decanatus Bukoviensis.

Dec. for. AR. **Laurent. Chybicki**, Praep. in Stęszewo.

1. **Buk**, opp. — Num. an. 8115.

Praep. *Alexand. Akoszewski*, nat. 1839, ord. 1863,
inst. 1870.

Vicar. I *Stephan. Jankiewicz*, nat. 1866, ord.
1893, apl. 1894.

Vicar. II *vacat.*

TE. S. Stanisl. EM., fund. s. XIII, mur. — Lib. coll. —
Solemn. S. Stanisl. EM. Visit. et Nativ. BMV. Ded.
Eccl. SS. Rosar. BMV. — Sodal. Matr. Christ. 1894.

Capella funebr. exstr. a. 1894.

Eccl. fil. lign. ibidem exstr. a. 1760 tit. S. Cruc. c. solemn. S. Isidori Agr.

Capella publ. tit. S. Annae in Niegolewo.

Off. post. in loco.

2. **Ceradz**, vil. — Num. an. 2565.

Par. *Franciscus Ptaszyński*, nat. 1836, ord. 1859, inst. 1869.

TE. S. Stan. EM., fund. ante 1296, mur. — Patr. priv.

— Solemn. S. Stanisl. EM. S. Annae M. BMV. Ded. Eccl. — Sodal. Matr. Christ. 1893.

Off. post. in Grzebienisko (Kammthal).

3. **Komorniki**, vil. — Num. an. 3560.

Par. *Stanisl. Terczewski*, nat. 1835, ord. 1861, inst. 1886.

Vicar. *vacat.*

TE. S. Andreas Ap., fund. s. XIII., mur. — Lib. coll.

— Solemn. S. Andr. Ap. Ded. Eccl. — Sodal. Matr. Christ.

Off. post. in Komorniki (R. B. Posen).

4. **Konarzewo**, vil. — Num. an. 3726.

Par. *Ignat. Niezieliński*, Notar. Dec., nat. 1839, ord. 1863, inst. 1866.

Vicar. *vacat.*

TE. S. Martinus EC., fund. s. XIII, mur. — Patr. priv.

— Solemn. SS. Nominis Jesu. Ded. Eccl. SS. Rosarii

BMV. S. Martini EC. — Sodal. Matr. Christ. 1895.

Off. post. in loco.

5. **Lussowo**, vil. — Num. an. 2175.

Par. *Maximil. Dalkowski*, nat. 1835, ord. 1860, inst. 1886.

TE. S. Hedvig. Vid. et S. Jacob. Maj. Ap., fund. 1288, mur. — Lib. coll. — Solemn. Ded. Eccl. S. Hedv. Vid.

— Sodal. Matr. Christ.

Off. post. in Sady.

6. **Łódź**, vil. — Num. an. 2242.

Par. *Ladisl. Cichowicz*, nat. 1837, ord. 1869, inst. 1887.

Vicar. *vacat.*

TE. S. Hedvig. Vid., fund. ante 1298, lign. — Patr. priv. — Solemn. S. Hedvig. Vid. — Sodal. Matr. Christ.

Off. post. in Bendlewo.

7. **Modrze**, vil. — Num. an. 3793.

Praep. *Stanisl. Krakowski*, nat. 1847, ord. 1875, inst. 1888.

Vicar. *vacat.*

TE. S. Aegid. Ab., fund. ante 1265, mur. — Patr. priv. Solemn. S. Aegidii Ab. — Sodal. Matr. Christ. 1896.

Off. post. in loco.

8. **Mosina** (Moschin), opp. — Num. an. 2005.

Praep. *Ludov. Robowski*, nat. 1864, ord. 1889, inst. 1895.

TE. S. Nicol. EC., fund. ante 1298, mur. — Patr. SRM. — Solemn. S. Nicol. EC. — Sodal. Matr. Christ.

Off. post. in loco.

9. **Niepruszewo**, vil. — Num. an. 2828.

Par. *Alexand. Jordan*, Ass. I Dec., nat. 1832, ord. 1857, inst. 1865.

TE. S. Laurent. M., fund. ante 1298, mur. — Patr. priv. — Solemn. S. Laurentii M. Ded. Eccl. — Sodal. Matr. Christ.

Cavella priv. fund. a. 1893 in Więckowice.

Off. post. in Otusx (Otusch).

10. **Skórzewo**, vil. — Num. an. 2239.

Par. *Eduard. Landsberg*, nat. 1824, ord. 1853, inst. 1886.

TE. S. Vincent. EM. et S. Martin. EC., fund. ante 1300, mur. — Patr. priv. — Solemn. Ded. Eccl. et S. Martini EC.

Off. post. in Poznań (Posen).

11. **Słupia**, vil. — Num. an. 2127.

Par. *Voytech. Stanisl. Andersz*, nat. 1850, ord. 1873, inst. 1889.

- TE. OO. SS., fund. ante 1298. mur. — Patr. priv. — Solemn. Septem Dolor. BMV. — Sodal. Matr. Christ. *Off. post. in Jexiórki* (Seeheim B. Posen).
12. **Stęszewo** (Stenschewo), opp. — Num. an. 2230. Praep. AR. *Laurent. Chybicki*, Dec. for., nat. 1832. ord. 1857. inst. 1866.
Vicar. *vacat*.
TE. SS. Trinitas, fund. S. XIII, mur. — Patr. priv. — Solemn. SS. Trinit., Ded. Eccl. SS. Rosar. BMV. — Sodal. Matr. Christ. 1890.
Capella publ. tit. Immac. Concept. BMV. ibidem c. solemn. ejdm.
Off. post. in loco.
13. **Tarnowo**, vil. — Num. an. 1165.
Par. *Ladisl. Starzewski*, Ass. II Dec., nat. 1833, ord. 1859, inst. 1866.
TE. OO. SS., fund. 1464, mur. — Lib. coll. — Solemn. OO. SS. Assumpt. BMV.
Off. post. in Tarnowo (Kr. Posen W.)
14. **Tomice**, vil. — Num. an. 621.
Par. *Ferdinand. Peinke*, nat. 1827, ord. 1855, inst. 1867.
TE. S. Barbara VM., fund. 1463, mur. — Patr. priv. — Solemn. Ded. Eccl. et S. Barbarae VM.
Off. post. in Jexiórki (Seeheim Bz. Posen).
15. **Wiry**, vil. — Num. an. 2621.
Par. *Carolus Seichter*, nat. 1851, ord. 1875, inst. 1893.
TE. S. Florianus M., fund. s. XIV. lign. — Patr. priv. — Solemn. S. Floriani M. et Ded. Eccl. — Sodal. Matr. Christ.
Off. post. in Żabikowo.
In toto Decanatu Num. an. 41951.



IV.

Decanatus Czarnkoviensis.

Dec. for. AR. **Maximil. Szaal**, Praep. in Czarnków.

1. **Biała** (Behle), vil. — Num. an. 1470.
 Par. *Joan. Priebe*, Presb. jub., Ord. Aqu. Rubr.
 IV Cl. Eques, Duc. Ernest. Dom. Ord. II Cl.
 Equ., nat. 1814, ord. 1837, inst. 1847.
 Vicar. *Albertus Reiche*, nat. 1867, ord. 1893,
 apl. 1894.
 TE. OO. SS., fund. 1108, mur. — Patr. priv. — Solemn.
 Purif. Annunt. Nativ. SS. Rosar. et Immac. Concept.
 BMV.
 - *Off. post. in loco.*
2. **Budzyń** (Budsin), opp. — Num. an. 1523.
 Commend. *Michaël Klimecki*, nat. 1840, ord. 1868,
 apl. 1887.
 TE. S. Barbar. VM., ann. fund. ign., mur. -- Patr.
 SRM.
Off. post. in loco.
3. **Chodzież** (Colmar i/P.), opp. — Num. an. 2805.
 Praep. AR. *Léo Gajowiecki*, Ass. I Dec., Censor
 libr., nat. 1837, ord. 1861, inst. 1867.
 Vicar. *vacat.*
 TE. Colleg. et Paroch. S. Florian. M., fund. 1482, mur.
 Lib. coll. — Solemn. S. Floriani M. SS. Trinitatis.
 S. Antonii de Pad. Provid. Div. SS. Rosar. BMV.
 Ded. Eccl.
Off. post. in loco.
4. **Czarnków** (Czarnikau), opp. — Num. an. 7290.
 Praep. AR. *Maximil. Szaal*, Dec. for., nat. 1832,
 ord. 1860, inst. 1887.
 Mans. I et Vicar. *Alexius Spychalski*, nat. 1866,
 ord. 1894, apl. 1894.
 Mans. II et Vicar. *vacat.*

TE. Colleg. et Paroch. S. Maria Magd., fund. ante 1298, mur. — Patr. priv. — Solemn. SS. Trinit. S. Mar. Magd. Ded. Eccl. SS. Rosarii BMV. SS. Angel. Cust. — Sodal. Matr. Christ. 1895.

Orator. publ. tit. S. Casimiri C. in **Gembice** cum solemn. S. Casim. C. et S. Sophiae V.

Off. post. in loco.

5. **Lubasz**, vil. — Num. an. 7326.

Praep. *Anton. Skapski*, Notar. Dec., nat. 1844, ord. 1872, inst. 1886.

Vicar. *Ladisl. Ziętkiewicz*, nat. 1866, ord. 1893, apl. 1893.

TE. Nativ. BMV., fund. s. XV., mur. — Patr. priv. — Solemn. Purif. Annunt. BMV. Pentec. Assumpt. Nativ. Immac. Conc. BMV. Ded. Eccl. (Dom. VI p. Pascha) S. Laurentii M. — Sodal. Matr. Christ. 1895.

Off. post. in loco.

6. **Margonin**, opp. — Num. an. 3318.

Praep. *Franc. Lure*, nat. 1843, ord. 1868, inst. 1887.

Vicar. *vacat.*

TE. S. Adalbert. EM., fund. ante 1350, mur. — Patr. priv. — Solemn. S. Adalberti EM.

Off. post. in loco.

7. **Piła** (Schneidemühl), opp. — Num. an. 7291.

Praep. *Ludov. Stock*, Praecept. Relig. in Gymnasio, nat. 1821, ord. 1850, inst. 1860.

Vicar. I, *Josephus Palkowski*, nat. 1872, ord. 1895, apl. 1895.

Vicar. II *Julianus Flach*, nat. 1872, ord. 1896, apl. 1896.

TE. Colleg. et Paroch. SS. Joan. Bapt. et Joan. Evang., an. fund. ign., mur. — Patr. SRM. — Solemn. S. Annae et SS. Rosar. BMV.

Eccl. fil. tit. S. Mich. Arch., mur., in **Pokrzywnica** (Krumfliess.)

Vicar. *Robert. Krüger*, nat. 1866, ord. 1892, apl. 1895.

Solemn. Ded. Eccl. et S. Mich. Arch.

Eccl. fil. tit. Decol. S. Joan, Bpt., lign. c. solemn. Ejd. in Zawady Springberg).

Eccl. fil. tit. Annunt. BMV. mur. in Daleszewo (Hasenberg). — Solemn. Ejd.

Eccl. fil. tit. S. Joan. Bpt., mur. in Białagóra (Gr. Wittenberg.) — Solemn. Ejd.

Off. post. in loco.

8. **Piłka** (Schneidemühlchen), vil. — Num. an. 3010.

Par. *Ignat. Gronkowski*, Ass. II Dec., nat. 1841, ord. 1867, inst. 1887.

TE. Assumpt. BMV., fund. a. 1767, nova exstr. 1869, mur. — Patr. priv. — Ab Eppo-Suffr. Posn. Dr. Eduardo Likowski a. 1888 consecr. — Solemn. Dom. infr. Oct. Corp. Chr. Assumpt. Consol. BMV. (Dom. p. 28 Aug.) Ded. Eccl. (Dom. p. 16 Oct.) — Sodal. Matr. Christ. 1890.

Off. post. in loco.

9. **Rosko**, vil. — Num. an. 1605.

Par. *Stanisl. Górecki*, nat. 1837, ord. 1861, inst. 1868.

TE. S. Stanisl. EM., mur. — Patr. priv. — Solemn. S. Stanisl. EM. et Ded. Eccl.

Off. post. in loco.

10. **Trzcianka** (Schönlanke), opp. — Num. an. 1796.

Praep. *Adalbert. Lenx*, nat. 1861, ord. 1886, inst. 1891.

TE. SS. Trinit., ann. fund. ign., mur. — Patr. SRM. Solemn. S. Joan. Bapt. et Ded. Eccl.

Off. post. in loco.

11. **Uście** (Usch), opp. — Num. an. 3500.

Praep. *Franc. Renkawitz*, nat. 1858, ord. 1883, inst. 1890.

Vicar. *Joseph. Krawiecki*, nat. 1870, ord. 1896, apl. 1896.

TE. S. Nicol. EC., fund. s. XII., lign. — Patr. SRM. — Solemn. S. Annae. SS. Rosar. BMV. S. Nicol. EC. — Sodal. Matr. Christ. 1892.

Off. post. in loco.

12. **Wieleń** (Filehne), opp. — Num. an. 5156.
 Praep. *Antonius Arendt*, nat. 1832, ord. 1862,
 inst. 1873.
 Vicar. *Joan. Laskowski*, nat. 1872, ord. 1896,
 apl. 1896.
 TE. Assumpt. BMV. et S. Mich. Arch., fund. 1230, mur.
 — Patr. priv. — Solemn. Purif. et Annunt. BMV.
 S. Annae. Ded. Eccl. Nat. BMV. S. Mich. Arch. SS.
 Rosar. et Immac. Conc. BMV. — Sodal. Matr.
 Christ. 1895.
 Orator. publ. tit. S. Laurent. M., mur. in *Ostrów*. —
 Solemn. ejd. S.
 Off. post. in loco.
 In toto Decanatu Num. an. 46274.

V.

Decanatus Grodziscensis.

- Dec. for. AR. **Valentinus Gimzicki**, Praep. in *Wieli-
 chowo*, Consiliar. ad hon., Judex prosyn.
1. **Bukówiec**, vil. — Num. an. 1395.
 Par. *Ladisl. Gajowiecki*, nat. 1845, ord. 1873,
 inst. 1894.
 Vicar. *Sigismund. Wąsowicz*, nat. 1871, ord.
 1896, apl. 1896.
 TE. S. Martin. EC, fund. s. XV., lign. — Patr. priv.
 Solemn. S. Martini EC. Sodal. Matr. Christ. 1895.
 Off. post. in *Eichenhorst*.
2. **Dakowy Mokre**, vil. — Num. an. 2200.
 Administr. *Adalbertus Grośty*, nat. 1866, ord.
 1893, apl. 1896.
 TE. S. Cathar. VM., fund. 1401, mur. — Patr. priv. —
 Solemn. Ded. Eccl. et S. Cathar. VM.
 Off. post. in loco.

3. **Gnin**, vil. — Num. an. 1360.
 Par. *Stanisl. Niziński*, nat. 1848, ord. 1875,
 inst. 1886.
 TE. S. Joan. Bapt., fund. s. XV., lign. — Patr. priv.
 Solemn. S. Joan. Bapt. — Sodal. Matr. Christ. 1895.
Eccl. fl. lign. tit. S. Michael. Arch. c. solemn. ejd.
 S. in *Jablonna*.
Off. post. in Grodzisk (Graetz).
4. **Gościeszyn**, vil. — Num. an. 2360.
 Par. *Franc. Xav. Kaźmierski*, nat. 1842, ord.
 1869, inst. 1886.
 TE. S. Stanisl. EM., fund. s. XV., mur. — Patr. priv.
 Solemn. Sept. Dol. BMV. et S. Stanisl. EM.
Off. post. in Rostarzewo.
5. **Granowo**, vil. — Num. an. 3455.
 Praep. AR. *Anton. Czechowski*, Missionar. Apost.,
 Director Missionum in utraque Archidioecesi,
 nat. 1840, ord. 1865, inst. 1892.
 Vicar. *vacat*.
 TE. S. Martin. EC., ann. fund. ign., lign. — Patr. priv.
 — Solemn. Divin. Provid. (Dom. IV Quadr.) SS. Ro-
 sarii BMV. S. Martini EC. Ded. Eccl. (Dom. I p. f.
 S. Martini EC). — Sodal. Matr. Christ. 1895.
Off. post. in loco.
6. **Grodzisk**, (Graetz), opp. — Num. an. 6842.
 Praep. *Antonius Alejski*, Ass. Dec., nat. 1835,
 ord. 1861, inst. 1888.
 Mans. I et Vic. *Carolus Suszczyński*, nat. 1870,
 ord. 1894, apl. 1895.
 Mans. II et III et Vic. *vacant*.
 TE. S. Hedv. Vid., fund. 1426, mur. — Patr. priv. —
 Solemn. S. Joan. Nep. M. Assumpt. BMV. SS. Rosar.
 BMV. Ded. Eccl. S. Hedvig. Vid. S. Barbar. VM. —
 Sodal. Matr. Christ. 1891.
Eccl. succurs. mur. tit. SS. Nominis Jesu et Immac.
 Concept. BMV. exconv. PP. Bernard. fund. 1662. —
 Solemn. SS. Nominis Jesu et Immac. Concept. BMV.

Eccl. hospit. lign. tit. S. Spiritus fund. 1426. — Solemn. S. Valent. M.

Off. post. in loco.

7. **Kamieniec**, vil. — Num. an. 2432.

Par. *Vratisl. Krzyżanowski*, Notar. Dec., nat. 1836, ord. 1862, inst. 1870.

TE. S. Laurent. M. fund. ante 1510, lign. — Patr. priv. — Solemn. S. Laurent. M. et Ded. Eccl. — Sodal. Matr. Christ. 1894.

Off. post. in Kamieniec (R. B. Posen).

8. **Konojad**, vil. — Num. an. 2060.

Par. *Josephus Berkowski*, nat. 1839, ord. 1865, inst. 1886.

TE. S. Andreas Ap., fund. ante 1380., mur. — Lib. coll. — Solemn. S. Andr. Ap. Ded. Eccl. (Dom. XXII p. Pent.) — Sodal. Matr. Christ. 1890.

Off. post. in Szexepowice (Porthof).

9. **Michorzewo**, vil. — Num. an. 1937.

Par. *Alexander Żmidiński*, nat. 1847, ord. 1872, inst. 1890.

TE. OO. SS., ann. fund. ign., mur. — Patr. priv. — Solemn. S. Isidori Agr. OO. SS. et S. Stanisl. Kostk. (Dom. post diem 13. Novbr.) — Sodal. Matr. Christ. 1890.

Capellanus *vacat.*

Off. post. in loco.

10. **Opalenica**, opp. — Num. an 4501.

Praep. *Anton. Gustowski*, Asses. Dec., nat. 1837, ord. 1861, inst. 1889.

TE. S. Matthaeus Ap., fund. s. XIV. mur. — Patr. priv. — Solemn. S. Matthaei Evang. Ded. Eccl. SS. Scapul. BMV. — Sodal. Matr. Christ, SS. Scapul. SS. Rosar., Temper. et Operar. cathol. et polon.

Off. post. in loco.

11. **Parzęczewo**, vil. — Num. an. 1389.

Par. *Ladisl. Zieliński*, nat. 1852, ord. 1879, inst. 1892.

TE. S. Michaël Arch., fund. 1498, lign. — Patr. priv.
— Solem. S. Michaël. Arch. S. Scapul. BMV. — Sodal.
Matr. Christ. 1895.

Off. post. in Wielichowo.

12. **Prcohy**, vil. — Num. an. 550.

Par. *Hippol. Zientkiewicz*, Senior., Ass. Dec.,
nat. 1827, ord. 1856, inst. 1871.

TE. S. Nicolaus EC., fund. ante 1380, lign. — Patr.
priv. — Solemn. S. Nicolai EC.

Off. post. in Rakoniewice (Rakwitz).

13. **Ptaszkowo**, vil. — Num. 1353.

Par. *Theodor. Koxielski*, nat. 1845, ord. 1872,
inst. 1886.

TE. SS. Petrus et Paulus Ap., fund. 1293, lign. —
Patr. priv. — Solemn. SS. Apl. Petri et Pauli. —
Sodal. Matr. Christ 1894.

*Eccl. succurs. tit. S. Franc. Seraph. exconv. PP. Reform.
mat. mur. in Wozniki.*

Off. post. in Grodzisk (Graetz).

14. **Rakoniewice** (Rakwitz), opp. — Num. an. 1300.

Par. *Paulus Gregor*, Lic. SS. CC. et Phil., nat.
1858, ord. 1883, inst. 1887.

TE. S. Martin. EC., ann. fund. ign., mur. — Patr.
priv. — Solemn. S. Martini EC. — Sodal. Matr. Christ.
1893.

Off. post. in loco.

15. **Ruchocice**, vil. — Num. an. 634.

Par. *Anton. Bartsch*, nat. 1838, ord. 1862, inst.
1866.

TE. S. Ursula VM., fund. ante 1500, lign., mur. — Patr.
priv. — Solemn. Ded. Eccl. et S. Ursulae VM.

Off. post. in Grodzisk (Graetz).

16. **Wielichowo**, opp. — Num. an. 4532.

Præp. AR. *Valentin. Gimzicki*, Dec. for., Consiliar.
ad hon., Judex prosyn., nat. 1829, ord. 1854,
inst. 1866.

Vicar. *Ludovicus Rochalski*, nat. 1866, ord. 1892, apl. 1892.

TE. S. Maria Magd., fund. ante 1500., mur. — Lib. coll. — Ab Eppo-Suffr. Dr. Eduardo Likowski a. 1896 consecr. — Solemn. S. Mar. Magd. Assumpt. BMV. S. Stanisl. Kostk. Ded. Eccl. (Dom. p. f. S. Barthol. Ap.) — Sodal. Matr. Christ. 1895.

Orat. publ. mur. tit. S. Valent M. c. solemn. ejd. S.

Orat. publ. lign. tit. Nativ. BMV. in **Błonie** cum solemn. Nat. BMV.

Off. post. in loco.

17. **Wielkie-Łęki**, (Gross-Łęki), vil. — Num. an. 1689. Par. *Jacobus Leuicki*, nat. 1845, ord. 1873, inst. 1884.

TE. S. Cathar. VM., fund. ante 1290., lign. — Patr. priv. — Solemn. S. Cathar. VM. — Sodal. Matr. Christ. 1895.

Off. post. in Wolkowo.

18. **Zieleńcin**, vil. — Num. an. 285.

Commend., qui in Ruchocice Par.

TE. S. Clemens PM, fund. ante 1500., lign. — Patr. priv. — Solemn. S. Clementis PM.

Off. post. in Grodzisk (Graetz).

In toto Decanatu Num. an. **40274**.



VI.

Decanatus Jutrosinensis.

Prodec. AR. **Joannes Fligiński**, Par. in Konary.

1. **Dubin**, opp. — Num. an. 2810.

Praep. *Franciscus Krygier*, nat. 1846, ord. 1872, inst. 1888.

TE. S. Nicolaus EC., fund. 1445, lign. — Patr. priv. — Solemn. SS. Rosar. BMV. S. Nicol. EC. Ded. Eccl. — Sodal. Matr. Christ. 1891.

Orator. publ. tit. Transfigur. DNJChr., fund. 1787, mur.

Off. post. in loco.

2. **Golejewko**, vil. — Num. an. 4915.
 Praep. *Stanisl. Dalbor*, nat. 1831, ord. 1858,
 inst. 1888.
 Vicar. *vacat*.
 TE. OO. SS., fund. s. XV., lign. — Patr. priv. — Solemn.
 S. Josephi SBMV. Ded. Eccl. OO. SS. Immacul. Conc.
 BMV. — Sodal. Matr. Christ. 1879.
Off. post. in Pakoslaw.
3. **Jutrosin**, opp. — Num. an. 2873.
 Praep. AR. *Hermanus Riedel*, Dec. emer., nat.
 1835, ord. 1863, inst. 1871.
 TE. S. Crux. fund. 1440., lign. — Patr. priv. — Solemn.
 Invent et Exalt. S. Crue. S. Scapul. BMV. — Sodal.
 Matr. Christ. 1890.
Off. post. in loco.
4. **Kołaczkowice**, vil. — Num. an. 1240.
 Administr. *Alphons Hulewicz*, nat. 1842, ord.
 1863, apl. 1893.
 TE. Nativ. BMV., fund. s. XV., lign. — Patr. priv. —
 Solemn. Visit. et Nativ. BMV. Ded. Eccl. — Sodal.
 Matr. Christ. 1890.
Off. post. in Dlonie.
5. **Konary**, vil. — Num. an. 1287.
 Par. AR. *Joannes Fligierski*, Prodec., nat. 1839,
 ord. 1866, inst. 1886.
 TE. S. Michaël Arch., fund. s. XV., mur. — Patr.
 priv. — Solemn. S. Mich. Arch. Ded. Eccl. — Sodal.
 Matr. Christ. 1893.
Off. post. in loco.
6. **Miejska Górka** (Goerchen), opp. — Num. an.
 2400.
 Praep. *Laurent. Chrustowicz*, nat. 1841, ord.
 1866, inst. 1886.
 TE. S. Nicolaus EC., fund. s. XIII., mur. — Patr. priv.
 Solemn. Octava Corp. Chti. S. Annae BMVM. (i. d.)
 SS. Rosarii BMV. Ded. Eccl. (Dom. I p. fest. S. Franc.
 Seraph. C.) S. Nicol. EC. Sodal. Matr. Christ. 1891.

Praepositura Hospitalis S. Spir. — Praepositus loci.

Eccl. Succurs. tit. S. Crucis exconv. PP. Reformat. in **Goruszki** fund. 6 1/2 mur.

Rector *Eccl. P. Anastasius Szpęga*, Com. gen., nat. 1833, ord. 1858, apl. 1866.

P. Eustachius Górkiewicz, Resid., nat. 1835, ord. 1861, apl. 1891.

P. Tiburtius Dybol, Resid. nat. 1826, ord. 1850, apl. 1894.

Fratres: Gentilis Ostrowicki, Georgius Stankiewicz, Alexander Jankowiak, Stanislaus Sobota.

Off. post. in loco.

7. **Niepart**, vil. — Num. an. 2920.

Praep. *Martin. Szudarek*, nat. 1846, ord. 1872, inst. 1886.

Vicar. *vacat.*

TE. SS. Ap. Petrus et Paulus, fund. 1240, mur. — Patr. priv. — Solemn. S. Isidori ECD. Sept. Dol. BMV. SS. Ap. Petri et Pauli. Ded. *Eccl.* — Sodal. Matr. Christ. 1890.

Off. post. in loco.

8. **Pakosław**, vil. — Num. an. 1125.

Par. *Laurent. Dolny*, nat. 1835, ord. 1860, inst. 1869.

TE. S. Valentinus M., fund. s. XV. — Patr. priv. — Solemn. S. Valent. M. Ded. *Eccl.* — Sodal. Matr. Christ. 1885.

Off. post. in loco.

9. **Pempowo**, vil. — Num. an. 4344.

Praep. *Cyprian. Jaroehowski*, nat. 1831, ord. 1856, inst. 1866.

Vicar. I et II *vacant.*

Resid. *Ladisl. Kopeć*, nat. 1837, ord. 1862, inst. 1886.

TE. S. Hedvig. Vid., fund. 1446, mur. — Patr. priv. — Solemn. S. Scapul. BMV. Exalt. S. Cruc. S. Hedv. V. Ded. Eccl. — Sodal. Matr. Christ. 1895.

Off. post. in loco.

10. **Skoraszewice**, vil. — Num. an. 419.

Commend. *Bolesl. Poradzewski*, nat. 1850, ord. 1891, apl. 1895.

TE. S. Catharina VM., ann. fund. iga., lign. — Patr. priv. — Solemn. Epiph. Dni. S. Cathar. VM. Ded. Eccl. — Sodal. Matr. Christ. 1890.

Off. post. in Dlonie.

11. **Ślupia**, vil. — Num. an. 1172.

Par. *Thomas Kędzierski*, nat. 1832, ord. 1859, inst. 1886.

TE. S. Catharina VM., ann. fund. ign., mur. — Lib. coll. — Ab Eppo Suffr. Posn. Dr. Eduardo Likowski a. 1890 consecr. — Solemn. Sept. Dol. BMV. S. Laurent. M. S. Cathar. VM. Ded. Eccl. (Dom. p. fest. S. Hedvig. Vid.

Off. post. in loco.

12. **Smolice**, vil. — Num. an. 1222.

Par. *Laurent. Nowakowski*, nat. 1834, ord. 1863, inst. 1887.

TE. S. Adalb. EM., fund. 1446., lign. — Patr. priv. — Solemn. S. Adalberti EM. S. Laurent. M. Consol. et Nativ. BMV. Ded. Eccl. — Sodal. Matr. Christ. 1895

Off. post. in Kobylin.

13. **Sobiałkowo**, vil. — Num. an. 706.

Par. *Stephan. Waściński*, nat. 1842, ord. 1868, inst. 1887.

TE. S. Jacobus Ap., fund. ante 1362, lign. — Patr. priv. — Solemn. S. Jac. Ap. Ded. Eccl. — Sodal. Matr. Christ. 1894.

Off. post. in M. Górka (Goerchen).

14. **Szkaradowo**, vil. — Num. an. 1962.

Par. *Romanus Schulz*, nat. 1832, ord. 1858, inst. 1870

TE. S. Martinus EC., fund. s. XIV, mur. — Patr. mixt.
— Solemn. SS. Ap., Petri et Pauli. S. Martini EC.
Sodal. Matr. Christ. 1890.

Off. post in loco.

In toto Decanatu Num. an. 29395.



VII.

Decanatus Kempnensis.

Dec. for. AR. **Jean. Pagowski**,¹ Par. in Wyszanów.

1. **Baranów**, opp. — Num. an. 3345.

Praep. *Joseph. Wawrowski*, nat. 1832, ord. 1863,
inst. 1890.

TE. S. Laurent. M. et S. Andreas Ap., ann. fund. ign.
— Patr. priv. — Solemn. S. Nom. Jesu. S. Adalb.
EM. S. Laurent. M. S. Andr. Ap. — Sodal. Matr.
Christ. 1895.

*Orator. publ. lign. tit. Immac. Conc. BMV. in Grem-
bania.*

Off. post. in Kempno (Kempen).

2. **Dcnaborów**, vil. — Num. an. 897.

Par. *vocat.*

Vic. substit. *Romanus Kucner*, nat. 1851, ord.
1874, apl. 1893.

TE. S. Martin. EC., fund. 1405. lign. — Patr. priv. —
Solemn. S. Rochi C. S. Martini EC.

Off. post. in Kempno (Kempen).

3. **Doruchów**, vil. — Num. an. 3094.

Par. *Joseph. Siczepański*, Asses. II Dec., nat.
1846, ord. 1871, inst. 1886.

TE. S. Stanisl. Kost., fund. 1403, mur. — Patr. priv. —
Post combust. de novo erecta et ab Eppo-Suffr. Posn.
Dr. Eduardo Likowski a. 1892 consecrata. — Solemn.
S. Josephi Sp. BMV. S. Annae MBMV. et S. Stanisl.
Kost.

Capella publ. lign. tit. S. Barbarae VM. c. solemn. ejdm. S. in **Bobrowniki**.

Off. post. in loco.

4. **Kempno** (Kempen), opp. — Num. an. 3265.
 Praep. *Joannes Jurek*, Praecept. Relig. in Pro-
 gymnasio nat. 1842, ord. 1868, inst. 1888.
 TE. S. Martin. EC., fund. 1684, lign. — Patr. priv. —
 Solemn. Divinae Provid. Fer. 2 Pasch. Fer. 2 Pent.
 Dom. VI p. Pent. S. Martini EC. — Sodal. Matr.
 Christ. 1895.
Off. post. in loco.
5. **Myjomice**, vil. — Num. an. 1690.
 Commend. *Theophilus Jonas*, nat. 1834, ord. 1870,
 apl. 1876.
 TE. OO. SS., fund s. XV, mur — Patr. priv. — Solemn.
 S. Josephi Sp. BMV. S. Floriani M. OO. SS. et S.
 Andr. Ap. — Sodal. Matr. Christ. 1895.
Eccl. fil. in Kierzno.
 TE. S. Nicol. EC., fund. s. XV, lign. — Solemn. S.
 Vincent. Ferr. Dom. in Albis. S. Rochi C. S. Nicol. EC.
Off. post. in Domanin.
6. **Olszowa**, vil. — Num. an. 3470.
 Par. *Hieronym. Kujawski*, nat. 1862, ord. 1889,
 inst. 1892.
 TE. S. Hedvigis Vid., ann. fund. ign., lign. — Patr.
 priv. — Solemn. Sept. Dol. BMV. et S. Hedvig. Vid.
Capella publ. in **Podzamecze** c. solemn. S. Rochi C.
Capella publ. lign. tit. S. Cathar. VM. in **Świba I.**
Off. post. in Kempno (Kempen).
7. **Opatów**, vil. — Num. an. 2295.
 Par. *Adalbert. Sierakowski*, Assess. I. Dec., nat.
 1827, ord. 1855, inst. 1861.
 TE. S. Florian. M., fund. s. XV., lign. — Patr. priv. —
 Solemn. S. Floriani M. S. Scapul. BMV. S. Michaël.
 Arch. Ded. Eccl.
Off. post. in Opatów.

8. **Siemianice**, vil. — Num. an. 1898.
 Par. *Casimir. Laskowski*, nat. 1862, ord. 1885,
 inst. 1893.
 TE. S. Aegid. Ab., fund. 1553, mur. — Patr. priv. —
 Ab Eppo-Suffr. Posn. Dr. Eduardo Likowski a. 1891.
 consecrata. — Solemn. S. Josephi Sp. BMV. et S.
 Aegidii Ab. — Sodal. Matr. Christ. 1895.
Orator. publ. in Raków.
Off. post. in loco.
9. **Słupia**, vil. — Num. an. 1692.
 Par. *Nicolaus Goński*, Notar. Dec., nat. 1837,
 ord. 1860, inst. 1865.
 TE. OO. SS., fund. ante s. XVII., mur. — Patr. priv.
 — Solemn. Quadrag. Hor. Transfigur. Dni. OO. SS.
Off. post. in loco.
10. **Trzcynica** (Strenze), vil. — Num. an. 4387.
 Par. *Henricus Sawortz*, nat. 1864, ord. 1886,
 inst. 1893.
 TE. S. Stanisl. EM., ann. fund. ign., mur. — Patr. priv.
 Ab Eppo-Suffr. Dr. Eduardo Likowski a. 1891 consecr.
 — Solemn. Quadrag. Hor. S. Stanisl. EM. Exalt. S.
 Cruc. S. Hedv. Vid. — Sodal. Matr. Christ.
Eccl. fil. lign. tit. Assumpt. BMV. in Laski fund. 1627.
 — Solemn. Assumpt. BMV. et S. Rochi C.
Capella publ. in Wodziczna.
Off. post. in loco.
11. **Wyszanów**, vil. — Num. an. 3369.
 Par. AR. *Joan. Nep. Pagowski*, Dec. for., nat.
 1832. ord. 1859, inst. 1870.
 TE. S. Michaël. Arch., fund. 1422, mur. — Patr. SRM.
 — Solemn. S. Michaël. Arch. et S. Barbarae VM. —
 Sodal. Matr. Christ. 1895.
Off. post. in loco.
 In toto Decanatu Num. an. 29372.

Decanatus Kostensis.

Dec. for. AR. **Josephus Kucharzewicz**, Par. in Bialez.

1. **Białcz** (Bialtsch), vil. — Num. an. 1006.
Par. *Joseph. Kucharzewicz*, Dec. for., Ord. Aqu.
Rubr. IV.Cl. Equ., nat. 1835, ord. 1860, inst.
1864.
TE. OO. SS., fund. s. XV, mur. — Patr. priv. — Solemn.
Sept. Dol. BMV. Ded. Eccl. (Dom. II p. Pascha.)
OO. SS.
Bibliotheca decanalis hic locata.
Capella funebr. a. 1892 exstr. in coemeterio comm.
sumptu Patr.
Off. post. in Kościan (Kosten).
2. **Biłociszewo**, vil. — Num. an. 1181.
Par. *Maximil. Różański*, nat. 1831, ord. 1857,
inst. 1864.
TE. S. Michaël. Arch., fund. ante 1408, lign. — Patr.
priv. — Solemn. Invent. et Exalt. S. Cruc. (p. f. prox.
Dom.) Ded. Eccl. S. Mich. Arch.
Off. post. in Śrem (Schrimm).
3. **Chorynia**, vil. — Num. an. 553.
Commend., qui in Wysoke Par.
TE. S. Cathar. VM., mur. — Patr. priv. — Solemn. S.
Cathar. VM.
Off. post. in loco.
4. **Czacz**, vil. — Num. an. 1309.
Praep. *Joan. Wiśniewski*, Assess. Dec., nat. 1834,
ord. 1860, inst. 1866.
TE. S. Michaël. Arch., fund. s. XIV, mur. — Patr.
priv. — Solemn. SS. Nom. Jesu, SS. Scapul. et SS.
Rosarii BMV. Ded. Eccl. SS. Angel. Cust.
Capella funebr. exstr. a. 1892 in coemet. sumptu patr.
Off. post. in loco.
5. **Czempiń**, opp. — Num. an. 5150.
Praep. *Apollinar. Tłoczyński*, Notar. Dec., nat.
1843, ord. 1868, inst. 1887.

Vicar. *Stephan. Suchowiak*, nat. 1868, ord. 1893,
apl. 1893.

TE. S. Mich. Arch., fund. ante 1470, mur. — Patr.
mixt. — Solemn. SS. Trinit. S. Mich. Arch. Ded.
Eccl. SS. Angel. Cust. — Sodal. Matr. Christ. 1891.

Capella funebr. in coemet. com.

Off. post. in loco.

6. **Głuchowo**, vil. — Num. an. 2640.

Par. *Joseph. Ofierzyński*, Bibl. Dec., nat. 1861,
ord. 1886. inst. 1894.

TE. S. Cathar. VM., fund. ante 1443, mur. — Patr.
priv. — Solemn. Ded. Eccl. et S. Cathar. VM. —
Sodal. Matr. Christ. 1895.

Capella funebr. in **Głuchowo** et **Jarogniewice**.

Capella priv. in **Mikoszki**.

Off. post. in Czempin.

7. **Golebin**, vil. — Num. an. 344.

Commend., qui in Wyskoć Par.

TE. Assumpt. BMV., ann. fund. ign. — Patr. priv. —
Solemn. Assumpt. BMV. et Ded. Eccl.

Off. post. in Czempin.

8. **Gryżyna**, vil. — Num. an. 1623.

Commend. *Ignat. Knast*, nat. 1831, ord. 1858,
apl. 1892.

TE. S. Barbara VM., fund. 1888, nova mur. in stylo
goth., ab Eppo Suffr. Posn. Dr. Eduardo Likowski
a. 1888 consecr. — Patr. priv. — Solemn. Ded. Eccl.
(die 13 Jun., si incid. in Dom., secus Dom. antec.)
et S. Barb. VM. — Sodal. Matr. Christ. 1895 et Apo-
stolatus SS. Cordis Jesu.

Off. post. in Racot.

9. **Ikówiec** (Nitsche), vil. — Num. an. 966.

Par. *Michaël Dykiert*, nat. 1841, ord. 1868,
inst. 1886.

TE. S. Andreas Ap., fund. ante 1500, mur. — Patr.
priv. — Solemn. S. Andr. Ap.

Off. post. in Czempin.

10. **Kościan** (Kosten), opp. — Num. an. 8603.
 Praep. *Joseph. Surzyński*, Dr. S. Theol., nat.
 1851, ord. 1879, inst. 1894.
 Mans. I et Vicar. *Joseph. Pieniążkiewicz*, nat.
 1866, ord. 1892, apl. 1896.
 Mans. II et Vicar. *Thaddaeus Trzeciński*, nat.
 1873, ord. 1896, apl. 1896.
 TE. Assumpt. BMV., fund s. XI, mur. — Patr. SRM.
 — Solemn. S. Valent. M. S. Jos. Sp. BMV. SS.
 Trinit. S. Joan. Bapt. S. Laurentii M. SS. Scapul.
 BMV. (Dom. post 16 Jul.) Patroc. BMV. Ded. Eccl.
 S. Barb. VM. Quadr. Hor. (Dom. Quinquag. et duab.
 fer. seqq.) — Sodal. Matr. Christ. 1890.
Eccl. succurs. mur. tit. S. Spir. fund. 1385.
Eccl. tit. S. Crucis exconv. PP. Praedic.
 - Praebend. *Stanisl. Winke*, nat. 1865, ord. 1890,
 apl. 1894.
 Eccl. mur., fund. 1410. — Solemn. Invent. et Exalt. S.
 Cruc. (Dom. prox. p. fest.) Consol. BMV. (Dom. prox.
 p. f. S. Aug.)
Capella publ. mur. tit. BMV. de Angel. exconv. PP.
 Bernard. fund. 1456 pro idiotis et pauper. destin.
Capellan. Stanisl. Winke.
Orator. publ. tit. S. Crucis. fund. 1412.
Eccl. fil. lign. tit. S. Nicol. EC. c. solemn. ejdm. in
 Bonikowo.
Capella publ. tit. S. Sophiae V.
Off. post. in loco.
11. **Oborzyska**, vil. — Num. an. 992.
 Par. *Adolph. Heinrich*, nat. 1843, ord. 1868,
 inst. 1894.
 TE. S. Nicol. EC., fund. s. XV, mur., restaur. a. 1893.
 Altare maius novum ab Eppo-Suffr. Posn. Dr. Edu-
 ardo Likowski a. 1893 consecr. — Patr. priv. —
 Solemn. Consol. BMV. (Dom. prox. p. f. S. Aug.) S.
 Nicol. EC. (Dom. p. f. eiusd.) Ded. Eccl. (Dom. prox.
 p. f. OO. SS.) — Sodal. Matr. Christ. 1896.
Off. post. in Kościan (Kosten).

12. **Rąbiń**, vil. — Num. an. 1132.
 Par. *Thomas Hertmanowski*, Assess. Dec., nat. 1829, ord. 1854, inst. 1858.
 TE. SS. Ap. Petr. et Paul., ann. fund. ign., mur. —
 Patr. priv. — Solemn. SS. Nom. Jesu. SS. Ap. Petri
 et Pauli. Ded. Eccl. SS. Rosarii BMV.
Off. post. in Turew.
13. **Wilkowo Polskie** (Poln. Wilke), vil. — Num.
 an. 3154.
 Par. *Petrus Kośmider*, nat. 1842, ord. 1868,
 inst. 1872.
 Vicar. *Bronisl. Strzyżewski*, nat. 1865, ord.
 1895, apl. 1895.
 TE. S. Hedvig. Vid., fund. s. XV, mur. — Patr. priv.
 — Solemn. SS. Rosar. BMV. S. Hedvig. Vid. Ded.
 Eccl.
Off. post. in loco.
14. **Wonieść** (Woynitz), vil. — Num. an. 2510.
 Par. *Theodor. Bartsch*, nat. 1845, ord. 1870,
 inst. 1888.
 TE. S. Laurent. M., fund. s. XIV, mur., a. 1889 amplific.
 et turri ornata. — Lib. coll. — Solemn. Annunt.
 BMV. S. Laurentii M. Ded. Eccl.
Capella priv. in Przysieka.
Off. post. in Stare Bojanowo (Alt-Boyen).
15. **Wyskoć**, vil. — Num. an. 3306.
 Par. *Joan. Szafranek*, nat. 1856, ord. 1883,
 inst. 1893.
 Vicar. *Ladisl. Rakowski*, nat. 1865, ord. 1892,
 apl. 1895.
 TE. S. Andreas Ap., fund. 1283, mur., renov. et amplific.
 splendide a. 1892 et ab Eppo-Suffr. Posn. Dr. Eduardo
 Likowski a. 1893 consecr. — Patr. priv. — Solemn.
 Invent. et Exalt. S. Cruc. (Dom. p. 14 Sept.) Ded.
 Eccl. S. Andr. Ap.

Orator. publ. mur. tit. Immac. Conc. BMV. fund. 1845
in **Turew.** — Solemn. S. Sophiae V. et Immac. Conc.
BMV.

Off. post. in loco.

In toto Decanatu Num. an. **34469.**



IX.

Decanatus Kostrzynensis.

Dec. for. AR. **Joan. Dambek**, Praep. in Swarzędz,
Consiliar. ad hon.

1. **Czerlejno**, vil. — Num. an. 1652.
Par. *Anton. Kielczyński*, Assess. I Dec., nat.
1838, ord. 1862, inst. 1867.
TE. Assumpt. BMV., fund. s. XIII, lign. — Patr. Capit.
Metrop. Gnesn. — Solemn. Dom. I. Adv. et I. Quadr.
SS. Trinit. S. Mariae Magd. Assumpt. BMV. Ded.
Eecl.
Off. post. in Kostrzyn.
2. **Giecz**, vil. — Num. an. 1010.
Commend., qui in Targowagórka Par.
TE. Assumpt. BMV., fund. ante 1240, mur. — Lib.
coll. — Solemn. Assumpt. BMV. — Sodal. Matr.
Christ. 1895.
Off. post. in loco.
3. **Grodziszczko**, vil. — Num. an. 1020.
Par. *Joan. Bapt. Jaensch*, nat. 1849, ord. 1874,
inst. 1889.
TE. S. Joan. Bapt., ann. fund. ign., lign. — Patr. priv.
— Solemn. S. Joan. Bapt. Consol. BMV. — Sodal.
Matr. Christ. 1895.
Off. post. in Giecz.
4. **Guitowy**, vil. — Num. an. 790.

- Par. *Alexand. Dydyński*, nat. 1830, ord. 1857,
inst. 1860.
TE. S. Casimir. C., fund. ante 1510, lign. — Patr. priv.
— Solemn. Assumpt. BMV.
Off. post. in Nekla.
5. **Iwno**, vil. — Num. an. 780.
Commend., *Odoricus Smulski*, nat. 1844, ord.
1867, apl. 1893.
TE. BMV. de Monte Carm., fund. ante 1510, mur. —
Patr. priv. — Solemn. SS. Scapul. BMV. — Sodal.
Matr. Christ. 1895.
Off. post. in Kostrzyn.
6. **Kleszczewo**, vil. — Num. an. 633.
Commend., qui in Siekierki Par.
TE. OO. SS., fund. ante 1430, lign. — Lib. coll. —
Sodal. Matr. Christ. 1895. Solemn. OO. SS.
Off. post. in Węgierskie.
7. **Kostrzyn**, opp. — Num. an. 2815.
Praep. *Petrus Waltherbach*, Assess. II Dec., nat.
1833, ord. 1858, inst. 1868.
TE. SS. Ap. Petr. et Paul., fund. ante 1257, mur. —
Patr. mixt. Solemn. S. Valent. M. SS. Apl. Petri
et Pauli. Ded. Eccl.
Off. post. in Kostrzyn.
8. **Nekla**, vil. — Num. an. 1405.
Par. *Martin. Manicki*, nat. 1841, ord. 1865,
inst. 1885.
TE. S. Andr. Ap., fund. ante 1510, lign. — Patr. priv.
— Solemn. Ded. Eccl. et S. Andr. Ap. — Sodal. Matr.
Christ. 1895.
Off. post. in loco.
9. **Opatówko**, vil. — Num. an. 780.
Commend., qui in Nekla Par.
TE. S. Cathar. VM., fund. ante 1387, lign. — Patr.
Capitul. Metrop. Gnesn. — Solemn. S. Cathar. VM.
Off. post. in loco.

10. **Siedlec**, vil. — Num. an. 555.
 Par. *Joseph. Borys*, nat. 1839, ord. 1865, inst. 1869.
 TE. S. Nicol. EC., fund. ante 1510, mur. — Patr. priv.
 — Solemn. S. Nicol. EC. Immac. Conc. BMV.
Off. post. in Siedlec per Gultowy.
11. **Siekierki**, vil. — Num. an. 556.
 Par. *Ignat. Urban*, nat. 1841, ord. 1866, inst. 1889.
 TE. S. Hedvig. Vid., ann. fund. ign., lign. — Patr. priv. — Solemn. SS. Corp. Chr. Nativ. BMV. S. Hedvig. Vid. — Sodal. Matr. Christ. 1895.
12. **Swarzędz** (Schwersenz), opp. — Num. an. 3050.
 Praep. AR. *Joan. Dambek*, Dec. for., Consiliar. ad hon., nat. 1829, ord. 1862, inst. 1867.
 TE. S. Martinus EC., fund. ante 1377, mur. — Patr. SRM. — Solemn. SS. Rosarii BMV. Ded. Eccl. S. Martini EC.
Off. post. in loco.
13. **Targowa Górka**, vil. — Num. an. 1363.
 Par. *Thomas Staśkiewicz*, nat. 1839, ord. 1867, inst. 1887.
 TE. S. Michaël Arch., fund. s. XV, mur., ab Eppo-Suffr. Posn. Dr. Eduardo Likowski a. 1892 consecr. — Patr. priv. — Solemn. S. Michaël. Arch. SS. Rosarii BMV. — Sodal. Matr. Christ. 1890.
Off. post. in loco.
14. **Uzarszewo**, vil. — Num. an. 1024.
 Commend. *Joannes Zwickert*, nat. 1859, ord. 1891, apl. 1896.
 TE. S. Michaël Arch., fund. s. XV, mur. — Patr. priv. — Solemn. S. Michaël. Arch.
Off. post. in Kobelnica (Kobelnitz).
 In toto Decanatu Num. an. 17431.



X.

Decanatus Koźminensis.

Dec. for. AR. **Josephus Ołyński**, Praep. in Koźmin,
Consiliar. ad honor., Judex prosynod.

1. **Benice**, vil. — Num. an. 888.
Par. *Paulin. Wojciechowski*, Lic. S. Theol., Cui-
bicular. S. Dom. Lauret., nat. 1839, ord. 1867,
inst. 1891.
TE. S. Nicol. EC., fund. s. XV, mur. — Patr. priv. —
Solemn. Ded. Eccl. S. Nicol. EC.
Off. post. in Krotoszyn.
2. **Borzęciózki**, (Radenz), vil. — Num. an. 1064.
Par. *Joseph. Zegarowicz*, Asses. II Dec., nat.
1825, ord. 1853, inst. 1887.
TE. S. Martin. EC., fund. s. XIII, mur. — Patr. priv.
— Solemn. S. Martini EC. Nat. Dni. c. Oct.
Off. post. in loco.
3. **Dobrzyca**, opp. — Num. an. 1765.
Praep. *Silvester Stojanowski*, nat. 1827, ord.
1854, inst. 1886.
TE. S. Thecla VM., fund. s. XIII, lign. — Patr. priv.
— Solemn. S. Theclae VM.
Off. post. in loco.
4. **Janków Zalesny**, vil. — Num. an. 5079.
Par. *Ladisl. Szymański*, nat. 1843, ord. 1872,
inst. 1893.
TE. S. Adalbert EM., fund. s. XV, lign. — Patr. priv.
Solemn. Ded. Eccl. S. Joseph. Sp. BMV. ejusque
Patroc. Nativ. BMV. — Sodal. Matr. Christ. 1895.
Off. post. in Raszków.
5. **Koźmin** (Koschmin) opp. — Num. an. 4870.
Praep. AR. *Joseph. Ołyński*, Dec. for., Consil. ad
hon., Judex prosynod., nat. 1835, ord. 1858,
inst. 1873.

Vicar. I. *Ladisl. Czerwiński*, nat. 1868, ord. 1894,
apl. 1896.

Vicar. II. *vacat.*

TE. S. Laurent. M., fund. 993, mur. — Lib. coll. —
Solemn. S. Laurentii M. SS. Rosar. BMV. Ded. Eccl.
Eccl. succurs. mur. tit. S. Stanislai EM. exconv. PP.
Reform. fund. s. XV. — Solemn. S. Valent. M. S.
Stanislai EM. Ded. Eccl. Immac. Conc. BMV. — Sodal.
Matr. Christ. 1890.

Off. post. in loco.

6. **Lutogniew**, vil. — Num. an. 2115.

Par. *Joseph. Wróblewski*, nat. 1843, ord. 1869,
inst. 1886.

TE. SS. Trinit., fund. 1411, mur. — Patr. priv. — Ab.
Eppo-Suffr. Posn. Dr. Eduardo Likowski a. 1895
consecr. — Solemn. Annunt. BMV. SS. Trinit.
Consol. BMV. Ded. Eccl. (Dom. V. p. Pent.) — Sodal.
Matr. Christ. 1891.

Off. post. in Krotoszyn.

7. **Mokronos**, vil. — Num. an. 3250.

Par. *Adam Adamczewski*, nat. 1849, ord. 1875,
inst. 1892.

TE. Assumpt. BMV., fund. s. XV, mur. — Patr. priv.
— Ab Eppo-Suffr. Posn. Dr. Eduardo Likowski a.
1894 consecr. — Solemn. SS. Scapul. BMV. S. Andr.
Ap. S. Barbarae. VM. — Sodal. Matr. Christ. 1895.

Orator. publ. lign. tit. S. Rosaliae V. in **Serafinów** c.
solemn. ejdem.

Off. post. in Koźmin (Koschmin).

8. **Odolanów** (Adelnau), opp. — Num. an. 11200.

Praep. *Valent. Grośty*, nat. 1849, ord. 1874,
inst. 1894.

Vicar. I. *Julian Rejewski*, nat. 1865, ord. 1890,
apl. 1896.

Vicar. II. *Joseph. Radoński*, nat. 1866, ord. 1896,
apl. 1896.

TE. S. Martin. EC., fund. 1400, mur. — Patr. priv. —
Solemn. S. Andr. Ap. Consol. BMV. Ded. Eccl. S.
-Martini EC. — Sodal. Matr. Christ. 1895.

Orator. publ. lign. tit. S. Barbarae VM. in Górká fund.
1662. — Solemn. Fer. 2 Pasch. S. Barbarae VM.

Off. post. in loco.

9. **Ostrów** (Ostrowo), opp. — Num. an. 13800.
Praep. *Valent. Śmigielski*, nat. 1849, ord. 1875,
inst. 1893.

Vicar. I. *Stanisl. Bogdański*, nat. 1870, ord.
1894, apl. 1894.

Vicar. II. *Julian. Cichowski*, nat. 1865, ord. 1894,
apl. 1896.

Praecept. Relig. in Gymnasio: *Vincent. Głębocki*,
nat. 1858, ord. 1888, apl. 1891.

TE. S. *Stanisl. EM.*, fund. s. XV, lign. — Patr. priv.
— Solemn. S. *Stanisl. EM. S. Joannis Nep. S. Annae.*
40 Hor. — Sodál. Matr. Christ. 1891.

Off. post. in Ostrowo (R. B. Posen).

10. **Pogorzela**, opp. — Num. an. 2010.
Praep. *Eduard. Wyrzykowski*, Bibl. Dec., nat.
1833, ord. 1862, inst. 1867.

Vicar. *Joan. Stefaniak*, nat. 1867, ord. 1896,
apl. 1896.

TE. S. *Michaël Arch.*, fund. 1341, mur. — Patr. priv.
— Solemn. Ded. Eccl. S. Mich. Arch. SS. Angel.
Cust.

Off. post. in loco.

11. **Pogrzebów**, vil. — Num. an. 2620.
Par. *Paul. Chmielewski*, nat. 1825, ord. 1859,
inst. 1867.

TE. S. *Cathar. VM.*, fund. s. XIV, mur. — Patr. SRM.
Solemn. Ded. Eccl. SS. Scapul. BMV. S. *Cathar. VM.*
S. *Valent. M. S. Antonii C. de Pad.* — Sodál. Matr.
Christ. 1895.

Off. post. in Raszków.

12. **Raszków**, vil. — Num. an. 2307.
Praep. *Casimir. Jagielski*, nat. 1840, ord. 1864,
inst. 1868.

TE. Invent. S. Cruc., fund. s. XIV, mur. ab Eduard.
Dr. Likowski Eppo-Suffr. Posn. a. 1890 consecr. —
Patr. priv. — Solemn. Invent. S. Cruc. S. Annae. SS.
Rosar. BMV. Ded. Eccl. — Sodal. Matr. Christ. 1895.
Off. post. in loco.

13. **Rozdrażew**, vil. — Num. an. 4841.

Par. *Joseph. Beissert*, Assess. I Dec., nat. 1826,
ord. 1854, inst. 1866.

Vicar. *Stanisl. Rosochowicz*, nat. 1871, ord. 1894,
apl. 1894.

TE. S. Joan. Bapt., fund. ante 1363, mur. — Patr. priv.
Solemn. S. Josephi Sp. BMV. S. Joan. Bapt. Ded.
Eccl. S. Hedvig. Vid.

Off. post. in loco.

14. **Starygród**, vil. — Num. an. 935.

Administr. *Paulus Bernhard* nat. 1864, ord.
1893, apl. 1895.

TE. Purific. BMV., fund. ante 1570, lign. — Patr. priv.
Solemn. Purif. BMV. Ded. Eccl.

Off. post. in Kuklinów.

15. **Wałków**, vil. — Num. an. 2565.

Par. *Joseph. Biłewicz*, emer. Praecept. Relig. in
Gymnas. Mar. Magd. Posn., nat. 1834, ord.
1857, inst. 1892.

TE. Nativ. BMV. et SS. Stanisl. et Adalb. EEMM., fund.
ante 1500, lign. — Patr. controvert. — Ab Archieppo
Gnesn.-Posn. Dr. Floriano Oksza Stablewski a. 1894
consecr. — Solemn. S. Isidori Agr. SS. Scapul. et
Nativ. BMV. — Sodal. Matr. Christ. 1894.

Off. post. in Golina.

16. **Wielowieś**, vil. — Num. an. 1526.

Par. *Athanas. Kaniewski*, Notar. Dec., nat. 1827.
ord. 1853, inst. 1860.

TE. OO. SS., fund. ante 1485, lign. — Patr. priv. —
Solemn. OO. SS. et Ded. Eccl.

Off. post. in Kuklinów.

17. **Wysocko**, vil. — Num. an. 2796.

Commend. *Martin. Spychalowiez*, Commend. in Biskupice (Dioec. Gnesn.) nat. 1856, ord. 1885, apl. 1896.

TE. Exalt. S. Cruc., fund. s. XIII, mur. — Patr. priv. Solemn. S. Valent. M. Dom. infra Oct. SS. Corp. Chr. S. Rochi C. Exalt. S. Cruc. Ded. Eccl. S. Nicolai EC. — Sodal. Matr. Christ. 1895

Off. post. in Ostrowo (R. B. Posen).

In toto Decanatu Num. an. **63631**.



XI.

Decanatus Krobensis.

Dec. for. AR. **Ludov. Drwęski**, Praep. in Pawlowice, Consiliar. ad hon.

1. **Gołaszyn** (Baersdorf), vil. — Num. an. 1268.
Par. *Carolus Bluemel*, nat. 1840, ord. 1863, inst. 1886.
TE. S. Michaël Arch. fund. ante 1500, mur. — Patr. priv. — Solemn. S. Michaël. Arch. (Dom. p. f. S. Mich. Arch.) et Ded. Eccl.
Capella pro incarcer. in **Bojanowo**. Capellan. qui supra Par.
Off. post. in Bojanowo.
2. **Krobia** (Kroeben), opp. — Num. an. 6713.
Incorp. Sedi Archieppli.
Administr. *Stanisl. Gladysz*, nat. 1865, ord. 1890, apl. 1896.
Vicar. I. *Aemil. Jackowski*, nat. 1872, ord. 1894, apl. 1895.
Vicar. II. *vacat*.
TE. S. Nicol. EC., fund. s. XIII, mur. — Lib. coll. — Solemn. S. Annae M. BMV. Assumpt. et SS. Rosar. BMV. Ded. Eccl. Miseric. Divin. (Dom. II in Octobr.) — Sodal. Matr. Christ. 1891.

Eccl. fil. mur. tit. SS. Trinit. fund. 1616 c. solemn. SS. Trinit. in Chwałkowo.

Orator. publ. lign. tit. S. Spiritus fund. ante 1438.

Orator. publ. lign. tit. S. Aegidii Ab. fund. 1440 c. solemn. ejdem.

Off. post. in loco.

3. **Łaszczyn**, vil. — Num. an. 1108.

Par. *Ladisl. Granatowicz*, nat. 1845, ord. 1869, inst. 1890.

TE. S. Martin. EC., fund. ante 1441, nova exstr. sed nondum consecr. — Patr. priv. — Solemn. S. Martini EC. — Sodal. Matr. Christ. 1891.

Off. post. in Rawicz (Rawitsch).

4. **Oporów**, vil. — Num. an. 978.

Par. *Anton. Kinowski*, Notar. Dec., nat. 1848, ord. 1873, inst. 1887.

TE. Immac. Conc. BMV., fund. s. XIV, mur. — Patr. priv. — Solemn. S. Joan. Nep. SS. Angel. Cust. Ded. Eccl. (Dom. p. f. S. Hedvig. Vid.) Immac. Conc. BMV. — Sodal. Matr. Christ. 1895.

Orator. publ. mur. tit. S. Stanisl. EM. exstr. 1840.

Off. post. in loco.

5. **Pawłowice**, vil. — Num. an. 1425.

Par. AR. *Ludov. Drwęski*, Dec. for., Consiliar. ad honor., nat. 1834, ord. 1860, inst. 1886.

TE. BMV. ad Nives, fund. 1440, mur. — Patr. priv. Solemn. BMV. ad Nives et Ded. Eccl. (Dom. p. f. Nat. BMV.) — Sodal. Matr. Christ. 1895.

Capella aulica tit. Assumpt. BMV. — Capellan., qui supra Par.

Off. post. in loco.

6. **Poniec** (Punitz), opp. — Num. an. 4977.

Praep. *Joan. Bapt. Respałek*, Dr. U. J., Senior Decanat., nat. 1817, ord. 1848, inst. 1855.

Administr. et Mans. I. *Franc. Xav. Snowacki*, nat. 1857, ord. 1883, apl. 1892.

Mans. II. et Vic. *Joan. Wawrzyniak*, nat. 1867, ord. 1894, apl. 1894.

- Altarista *Adalbert. Waszkiewicz*, nat. 1825, ord. 1852, apl. 1895.
 TE. Nativ. BMV., fund. 1309, mur. — Patr. priv. — Solemn. S. Josephi Sp. BMV., SS. Scapul. Nativ. Rosar. BMV. Ded. Eccl. — Sodal. Matr. Christ. 1895.
Capella publ. tit. Stanisl. EM.
Capell: aul. in **Lubonia**.
Capella aul. in **Rokosów**.
Off. post. in loco.
7. **Rawicz** (Rawitsch), opp. — Num. an. 3673.
 Par. *Anton. Duliński*, Praecept. Relig. in Gymn., nat. 1866, ord. 1893, inst. 1896.
 TE. S. Anton. de Pad., fund. s. XIII, exconv. PP. Reform. — Lib. coll.
Carol. Meissner, Capellan. Incarc., nat. 1839, ord. 1867, apl. 1868.
Bruno Juettner, Praecept. Relig. in Semin. paedag., nat. 1868, ord. 1892, apl. 1893.
Off. post. in loco.
8. **Rydzyzna** (Reisen), opp. — Num. an. 2995.
 Praep. *vacat*.
 Vicar. subst. *Vencesl. Klementowski*, nat. 1870, ord. 1896, apl. 1896.
 TE S. Stanisl. EM., fund. s. XIV, mur. — Patr. priv. — Solemn. S. Stanisl. EM. Visit. BMV. SS. Angel. Cust. — Sodal. Matr. Christ. 1895.
Eccl. fil. lign. tit. S. Cathar. VM. in **Dąbecz** (Dambitsch), fund. s. XIV. c. solemn. S. Cathar. VM.
Off. post. in loco.
9. **Sarnowa** (Sarne), opp. — Num. an. 1400.
 Praep. *Leopold. Chmieliński*, Ass. II. Dec., nat. 1837, ord. 1862, inst. 1871.
 TE. S. Andreas Ap., fund. 1421, mur. — Patr. priv. — Solemn. SS. Ap. Petri et Pauli. SS. Scapul. et Rosar. BMV. Ded. Eccl. S. Andr. Ap.
Off. post. in loco.
10. **Zakrzewo** (Sakern), vil. — Num. an. 893.

Par. *Julian. Miškiewicz*, nat. 1846, ord. 1874, inst. 1886.

TE. S. Clemens PM., fund. s. XV, lign. — Patr. priv. Solemn. S. Clement. PM. Ded. Eccl. Consol. BMV. — Sodal. Matr. Christ. 1891.

Off. post. in Sarnowa (Sarne).

11. **Żytowiecko** (Seide), vil. — Num. an. 2547.

Par. *Stanisl. Zingler*, Ass. I Dec., nat. 1833, ord. 1856, inst. 1873.

TE. S. Stanisl. EM., fund. ante 1446, mur., nondum consecr. — Patr. priv. — Solemn. Sept. Dolor. BMV. et S. Laurentii M. — Sodal. Matr. Christ. 1894.

Off. post. in Rokosów.

In toto Decanatu Num. an. 27977.



XII.

Decanatus Lesznensis.

Dec. for. AR. **Augustinus Wiesner**, Praep. in Święcichowa, Consiliar. ad hon.

1. **Bukówiec** (Bukwitz), vil. — Num. an. 1385.

Par. *Petrus Turkowski*, Assess. I Dec., nat. 1838, ord. 1864, inst. 1872.

TE. S. Martin. EC., fund. s. XV., mur. — Patr. priv. — Solemn. Ded. Eccl. S. Martini EC. Transfigur. Dni. — Sodal. Matr. Christ. 1895.

Off. post. in Włoszakowice (Luschwitz).

2. **Długie Stare** (Alt-Laube), vil. — Num. an. 760.

Par. *Severin. Regulski*, nat. 1838, ord. 1865, inst. 1869.

TE. S. Martin. EC., fund. s. XV, mur. — Patr. priv. — Solemn. Assumpt. BMV. S. Martini EC. Ded. Eccl.

Off. post. in Laube.

3. **Dłużyna**, vil. — Num. an. 2689.
 Par. *Felician. Rybicki*, nat. 1843, ord. 1868,
 inst. 1888.
 TE. S. Jacob. Maj. Ap., fund. s. XIV, mur. — Patr.
 priv. — Solemn. S. Jacobi Ap. Ded. Eccl.
Orator. publ. mur. tit. Assumpt. BMV. in **Charbielin**
 fund. s. XV. — Ab Eppo-Suffr. Posn. Dr. Eduardo
 Likowski a. 1891 consecr. — Solemn. Consol. Assumpt.
 et Immac. Conc. BMV. — Sodal. Matr. Christ. 1893.
Off. post. in Bukówiec (Bukwitz).
4. **Gołanice** (Gollmütz), vil. — Num. an. 1015.
 Par. *Stephan. Frieske*, nat. 1861, ord. 1884,
 inst. 1892.
 TE. SS. Ap. Petr. et Paul., fund. s. XIV, mur. — Patr.
 priv. — Solemn. SS. Ap. Petri et Pauli.
Eccl. fil. lign. tit. S. Michaël. Arch. in **Jezierzyce** c.
 solemn. ejdem.
Off. post. in Święcichowa (Schwetzkau).
5. **Krzycko Małe** (Kl. Kreutsch), vil. — Num.
 an. 956.
 Par. *Roman. Jaensch*, Notar. et Assess. II Dec.,
 nat. 1839, ord. 1866, inst. 1872.
 TE. BMV. ad Niv., ann. fund. ign., mur. — Patr.
 priv. — Ab Archieppo Gnesn.-Posn. Dr. Floriano
 Oksza Stablewski a. 1894 consecr. — Solemn. S.
 Valent. M. BMV. ad Nives. Ded. Eccl. Exalt. S.
 Cruc.
Off. post. in Święcichowa (Schwetzkau).
6. **Leszno** (Lissa), opp. — Num. an. 5800.
 Praep. *Joseph. Tasch*, Lic. S. Theol., nat. 1845,
 ord. 1871, inst. 1887.
 Vicar. *Franc. Ciżmowski*, nat. 1862, ord. 1892,
 apl. 1892.
 TE. S. Nicolaus EC., fund. ante 1505, mur. — Patr.
 priv. — Solemn. Ded. Eccl. S. Nicol. EC.
Off. post. in loco.

7. **Święcichowa** (Schwetzkau), opp. — Num. an. 2035.
 Praep. AR. *August. Wiesner*, Dec. for., Consil. ad hon., nat. 1826, ord. 1850, inst. 1858.
 TE. S. Jacob. Maj. Ap., fund. ante 1333, mur. — Patr. mixt. — Solemn. S. Scapul. BMV. S. Jacobi Ap. S. Laurent. M. Rosar. BMV. Ded. Eccl. — Sodal. Matr. Christ. 1890.
Off. post. in loco.
8. **Wilkowo niem.** (Deutsch-Wilke), vil. — Num. an. 640.
 Par. *Emmanuel Fischbock*, Notar. Dec., nat. 1856, ord. 1880, inst. 1886.
 TE. S. Martinus EC., fund. ante 1510, mur. — Patr. SRM. — Solemn. Assumpt. et Immac. Conc. BMV. Ded. Eccl. — Sodal. Matr. Christ. 1895.
Off. post. in Leszno (Lissa i. Posen).
9. **Włoszakowice** (Lusechwitz), vil. — Num. an. 1126.
 Par. *Ludov. Szartowicz*, nat. 1839, ord. 1865, inst. 1887.
 TE. SS. Trinit., fund. 1409, mur. — Patr. priv. — Solemn. SS. Trinit. SS. Rosar. BMV. Ded. Eccl. — Sodal. Matr. Christ. 1895.
Off. post. in loco.
10. **Zbarzewo** (Bargen), vil. — Num. an. 860.
 Administr. *Franc. Roepke*, nat. 1868, ord. 1894, apl. 1896.
 TE. Nativ. BMV., fund. ante 1448, mur. — Patr. priv. — Solemn. Nativ. BMV. Ded. Eccl.
 Eccl. fil. lign. tit. OO. SS. in **Niechłód** fund. s. XV.
Off. post. in Wschowa (Fraustadt).
 In toto Decanatu Num. an. **17203.**



XIII.

Decanatus Lvovecensis.

Dec. for. Illstr. **Augustinus Jaskulski**, Lic. S. Theol.,
Par. in Biezdrowo, Cubicular. S. S., Judex et
Examin. prosynod., Censor libr.

1. **Biezdrowo**, vil. — Num. an. 4702.
Par. Illstr. *Augustin. Jaskulski*, Lic. S. Theol.,
Cubicular. S. S., Judex et Examin. prosynod.,
Censor libr., Dec. for., nat. 1841, ord. 1866,
inst. 1886.
Vicar. *Stanisl. Okoniewski*, nat. 1870, ord. 1895,
apl. 1895.
TE. S. Crux et S. Nicol. EC., fund. ante 1439, mur. —
Patr. priv. — Solemn. S. Josephi Sp. BMV. BMV.
de Perp. Succ. (Dom. ante fest. S. Joan. Bpt.) Exalt.
S. Cruc. Ded. Eccl. S. Nicol. EC. — Sodal. Matr.
Christ. 1890.
Orator. publ. mur. tit. S. Lucae Evg. in **Nowymost**,
aedif. a. 1785.
Orator. publ. mur. tit. S. Stanisl. EM. exstr. a. 1855
c. solemn. ej. in **Wróblewo**.
Capellan. Commend., qui supra Vicarius.
Off. post. in Wróblewo.
2. **Brody**, vil. — Num. an. 5312.
Praep. *Lucas Gieburowski*, Presb. Jubil., Assess.
I Dec., nat. 1805, ord. 1828, inst. 1834.
Vicar. *Joseph. Śmietana*, nat. 1850, ord. 1896,
apl. 1896.
TE. S. Andr. Ap., ann. fund. ign., lign. — Patr. priv.
— Solemn. SS. Scapul. BMV. Ded. Eccl. S. Andr. Ap.
— Sodal. Matr. Christ. 1894.
Off. post. in loco.
3. **Bytyn** (Bythin), vil. — Num. an. 1080.
Par. *vacat*.
Commend. *Decanus*.

Vicar. subst. qui Vicar. in Wilezyna.

TE. BMV. OO. SS. S. Nicol. EC., fund. s. XV., mur. —
 Patr. priv. — Solemn. Ded. Eccl. S. Stanisł. EM.
 Immac. Concept. BMV.

Off. post. in loco.

4. **Chrzypsko**, vil. — Num. an. 2593.

Par. *Joan. Chmarzyński*, nat. 1831, ord. 1859,
 inst. 1889.

TE. S. Adalb. EM., fund. 1465, mur. — Patr. SRM. —
 Solemn. S. Adalb. EM. Ded. Eccl. — Sodal. Matr.
 Christ. 1895.

Off. post. in Szrodke.

5. **Duszniki** (Dusechnik), vil. — Num. an. 2811.

Par. *Anton. Michalski*, nat. 1845, ord. 1871,
 inst. 1872.

TE. S. Martin. EC., fund. ante 1412, mur. — Lib. coll.
 — Solemn. SS. Trinit. Ded. Eccl. SS. Rosar. BMV.
 S. Martini EC. — Sodal. Matr. Christ. 1895.

Altaria SS. Rosar. BMV.

Commend. qui Par. loci.

Off. post. in loco.

6. **Kamionna** (Kaehme), vil. — Num. an. 3128.

Praep. *Ignat. Kamiński*, nat. 1835, ord. 1859,
 inst. 1888.

Vicar. *vacat.*

TE. Nativ. BMV., ann. fund. ign., mur. — Patr. SRM.
 — Solemn. Nativ. BMV. Ded. Eccl. — Sodal. Matr.
 Christ. 1891.

Off. post. in loco.

7. **Kwilcz** (Kwiltsch), vil. — Num. an. 2016.

Par. *Felix Laudowicz*, nat. 1845, ord. 1875,
 inst. 1886.

TE. S. Michaël Arch., fund. s. XV, mur. — Patr. priv.
 — Solemn. Fer. 2. Pentec. SS. Scapul. BMV. S. Mi-
 chaëlis Arch. — Sodal. Matr. Christ. 1894.

Altaria.

Commend. Par. loci.

Off. post. in loco.

8. **Lewice**, vil. — Num. an. 532.
 Administr. *Bronisl. Kowalik*, nat. 1865, ord.
 1893, apl. 1896.
 TE. S. Nicol. EC., fund. s. XV, mur. — Patr. priv. —
 Solemn. S. Nicol. EC. — Sodal. Matr. Christ. 1895.
Off. post. in loco.
9. **Lubosz**, vil. — Num. an. 1067.
 Par. *Valent. Cieśliński*, nat. 1846, ord. 1875,
 inst. 1887.
 TE. Visit. BMV., fund. saec. XIV, mur. — Patr. priv.
 — Solemn. Visit. BMV. — Sodal. Matr. Christ. 1895.
Off. post. in loco.
10. **Lutom**, vil. — Num. an. 1686.
 Par. *Theophil. Krzesiński*, Lic. S. Theol., nat.
 1861, ord. 1886, inst. 1890.
 TE. S. Andreas Ap., temp. fund. ign., mur. — Patr.
 SRM. — Solemn. S. Andr. Ap. — Sodal. Matr. Christ.
 1890.
Eccl. fil. tit. S. Cathar. VM. in łążce combusta.
Off. post. in Sieraków (Zirke).
11. **Lwówek** (Neustadt b/Pinne), opp. — Num. an. 6705.
 Praep. Illmus *Joannes Hebanowski*, Prael. Dom.
 S. S., Ord. Aqu. Rubr. IV Cl. Equ., Presb.
 Jubil., Decan. emer., nat. 1818, ord. 1841,
 inst. 1850.
 Vicar. I, *Bonifac. Rosochowicz*, nat. 1869, ord.
 1893, apl. 1894.
 Vicar. II, *Ceslaus Meissner*, nat. 1871, ord. 1895,
 apl. 1896.
 TE. Assumptio BMV. S. Joan. Bapt. S. Joan. Evg.,
 fund. s. XIV, mur. — Patr. priv. — Solemn. SS.
 Nom. Jesu, Purif. et Annunt. BMV., Fer. 2. Pent.,
 S. Joan. Bapt., SS. Trinit., Assumpt. SS. Rosar. et
 Immac. Concept. BMV. — Sodal. Matr. Christ. 1894.
Eccl. fil. mur. tit. S. Crucis c. solemn. Invent. S. Cruc.
Off. post. in loco.

12. **Międzychód** (Birnbäum), opp. — Num. an. 2182.
 Par. *Ladisl. Szubczyński*, nat. 1850, ord. 1880,
 inst. 1893.
 TE. Decoll. S. Joan. Bapt., fund. s. XIV., mur. — Patr.
 SRM. — Solemn. Decoll. S. Joan. Bapt. — Sodal.
 Matr. Christ. 1893.
Off. post. in loco.
13. **Ostrowó** (Scharfenort), opp. — Num. an. 4100.
 Praep. *Josephus Zenkteler*, nat. 1831, ord. 1857,
 inst. 1872.
 Vicar. *Stanisl. Maciaszek*, nat. 1872, ord. 1896,
 apl. 1896.
 TE. Assumpt. BMV., fund. s. XIV, mur. — Patr. priv. —
 Solemn. S. Jacobi Ap. Maj. Assumpt. et SS. Rosar.
 BMV. Ded. Eccl. — Sodal. Matr. Christ. 1895.
Off. post. in loco.
14. **Ottorowo**, vil. — Num. an. 3263.
 Par. *Aemil. Schneider*, nat. 1845, ord. 1869, inst.
 1886.
 TE. Assumpt. BMV., fund. s. XIII, mur. — Patr. priv.
 — Solemn. SS. Cordis Jesu (Dom. III p. Pent.) SS.
 Rosar. BMV. Ded. Eccl. — Sodal. Matr. Christ. 1890.
Off. post. in loco.
15. **Pniewy** (Pinne), opp. — Num. an. 4523.
 Praep. *Joseph. Waleński*, Ass. II Dec., nat.
 1822, ord. 1849, inst. 1858.
 Vicar. *Vincent. Miskiewicz*, nat. 1867, ord. 1893,
 apl. 1893.
 TE. S. Laurent. M., fund. s. XV, mur. — Patr. priv. —
 Solemn. S. Laurent. M. SS. Rosar. BMV. Ded. Eccl.
 — Sodal. Matr. Christ. 1895.
Orator. publ. mur. tit. S. Spiritus fund. 1450.
Praeb. S. Spir. — Commend. Vicar. loci.
Altaria SS. Rosarii BMV. — Commend. Praep. loci.
Off. post. in loco.

16. **Psarskie et Zajączkowo**, vil. — Num. an. 1982.
 Par. *vacat*.
 Commend. *Decanus*.
 Vicar. subst. *Berardus Stawowy*, nat. 1832, ord. 1860, apl. 1896.
 TE. Assumpt. BMV., fund. 1462, mur. — Patr. priv. — Solemn. Assumpt. BMV. Ded. Eccl. — Sodal. Matr. Christ. 1895.
Off. post. in Orliczko.
17. **Sieraków (Zirke)**, opp. — Num. an. 4071.
 Praep. *Gregor. Hennig*, nat. 1842, ord. 1872, inst. 1886.
 TE. Immac. Conc. BMV. exconv. PP. Bernard., fund. s. XV, mur. — Patr. SRM. — Solemn. S. Joan. Nep. SS. Scap. BMV. S. Annae. Ded. Eccl. SS. Rosar. et Immac. Conc. BMV. — Sodal. Matr. Christ. 1895.
Off. post. in loco.
18. **Wierzbno (Wirsebaum)**, vil. — Num. an. 515.
 Commend. *Ladisl. Hemmerling* in Góraj, nat. 1834, ord. 1860, apl. 1893.
 TE. S. Nicol. EC., fund. 1415, lign. — Patr. priv. — Solemn. Ded. Eccl. S. Nicol. EC.
Off. post. in loco.
19. **Wilczyna**, vil. — Num. an. 2323.
 Par. *vacat*.
 Commend. *Decanus*.
 Vicar. *Stanisl. Wojeichowski*, nat. 1872, ord. 1896, apl. 1896.
 TE. OO. SS. et S. Hedvig. Vid., fund. s. XIII, mur. — Lib. coll. — Ab Eppo-Suffr. Posn. Dr. Eduardo Likowski a. 1895 consecr. — Solemn. BMV. de Perp. Succursu (Dom. p. f. S. Joan. Bapt.) SS. Scapul. BMV. S. Hedvig. Vid. Ded. Eccl. — Sodal. Matr. Christ. 1891.
Off. post. in Podrzewie.

20. **Wytomyśl** (Wytomischel), vil. — Num. an. 3050.
 Par. *Vlodimir. Sypniewski*, Dr. U. J., nat. 1854,
 ord. 1888, inst. 1896.
 TE. S. Michaël Arch., fund. 1281, mur. — Patr. priv.
 — Solemn. S. Mich. Arch. — Sodal. Matr. Christ.
 1894.
Orator. publ. mur, tit. BMV. de Perp. Succursu aedif.
 a. 1895 in **Nowytomyśl**.
Off. post. in Nowytomyśl (Neutomischel).
21. **Wronki** (Wronke), opp. — Num. an. 3012.
 Praep. *Vincent. Szramkowski*, nat. 1825, ord.
 1853, inst. 1857.
 TE. S. Cathar. VM., fund. s. XII, mur. — Patr. priv.
 — Solemn. S. Annae. Ded. Eccl. S. Cathar. VM.
 Quadr. horar. (Dom. in Quinquag. et duab. seqq.
 dieb.) — Sodal. Matr. Christ. 1895.
Capella pro incarcer.
 Capellan. *Michaël Lukowski*, nat. 1864, ord.
 1891, apl. 1896.
Eccl. exconv. PP. Reform. tit. Immac. Concept. BMV.
 fund. 1279 mur.
 Resid. *Berardus Stawowy*, nat. 1832, ord. 1860,
 apl. 1893.
Off. post. in loco.
 In toto Decanatu Num. an. **60493**.



XIV.

Decanatus Miłostaviensis.

Dec. for. Illstr. **Julius Kulesza**, Cubicular. S. S.,
 Praep. in Miłosław.

1. **Bardo**, vil. — Num. an. 720.
 Administr., qui in Miłosław Praep.

TE. S. Nicol. EC., fund. ante 1510, mur. — Patr. priv. — Solemn. S. Scapul. BMV. S. Nicol. EC. — Sodal. Matr. Christ. 1896.

Off. post. in Września (Wreschen).

2. **Biechowo**, vil. — Num. an. 1120.

Par. *Joan. Jasiński*, Lic. S. Theol., Notar. Dec., nat. 1842, ord. 1868, inst. 1886.

Vicar. *Roman. Alexand. Kirscht*, nat. 1871, ord. 1896, apl. 1896.

TE. BMV., fund. ante 1890, mur. — Lib. coll. — Solemn. Assumpt. BMV. Dom. Pentec. Nat. et Immac. Conc. BMV.

Off. post. in Września (Wreschen).

3. **Bieganowo**, vil. — Num. an. 328.

Par. *Franc. Borg. Bialkowski*, Assess. II Dec., nat. 1833, ord. 1865, inst. 1887.

TE. Invent. S. Cruc., fund. s. XIV, lign. — Patr. priv. — Solemn. Fer. 6. p. Ciner. Fer. 6. p. Dom. Pass. Inv. et Exalt. S. Cruc. Transfigur. Dni. Ded. Eccl. — Sodal. Matr. Christ. 1895.

Off. post. in Sokolniki.

4. **Czeszewo**, vil. — Num. an. 1552.

Par. *Joan. Kant. Kowalski*, Assess. I Dec., nat. 1829, ord. 1851, inst. 1862.

TE. S. Nicol. EC., fund. s. XV, lign. — Patr. priv. — Solemn. S. Nicol. EC.

Eccl. fil. lign. tit. SS. Cathar. et Margar. VV. MM. olim in **Mikuszewo**, fund. s. XV, combusta. — Sodal. Matr. Christ. 1895.

Off. post. in Orzechowo.

5. **Gozdowo**, vil. — Num. an. 1280.

Par. *Alexand. Raczkowski*, nat. 1848, ord. 1873, inst. 1892.

TE. SS. Philip. et Jac. App., fund. s. XIII, mur. — Patr. Praep. Metrop. Gnesn. — Solemn. SS. Philip. et Jac. Ap. — Sodal. Matr. Christ. 1895.

Off. post. in Września (Wreschen).

6. **Grabowo**, vil. — Num. an. 711.
 Commend. *Albert. Bocian*, nat. 1851, ord. 1875,
 apl. 1894.
 TE. S. Hedvig. Vid., fund. s. XV, lign. — Patr. priv.
 — Solemn. S. Hedvig. Vid.
Eccl. matr. lign. tit. S. Andreae Ap. in **Nowawieś**, fund.
 1510. — Solemn. Ded. Eccl. et S. Andr. Ap.
Off. post. in Nowawieś król. (Königl. Neudorf).
7. **Kaczanowo**, vil. — Num. an. 622.
 Administr., qui in Gozdowo Par.
 TE. S. Martin. EC., fund. ante 1510. lign. — Lib. coll.
 — Solemn. S. Martini EC. et Ded. Eccl.
Off. post. in Września (Wreschen).
8. **Kościzkowo**, vil. — Num. an. 799.
 Par. *Adolph. Michaël Grajnert*, nat. 1844, ord.
 1870, inst. 1888.
 TE. SS. Simon et Juda Ap., fund. ante 1510, mur. —
 Patr. priv. — Solemn. Consol. BMV. SS. Simonis et
 Judae Ap.
Off. post. in Borzykowo.
9. **Miłosław**, opp. — Num. an. 2872.
 Praep. Illstr. *Julius Kulesza*, Cubicular. S. S.,
 Dec. for., nat. 1838, ord. 1862, inst. 1886.
 TE. S. Jacob. Maj. Ap., fund. s. XIV, mur. — Patr.
 priv. — Solemn. S. Josephi Sp. BMV. S. Jacobi Maj.
 Ap. Quadrag. hor. — Sodal. Matr. Christ. 1890.
Off. post. in loco.
10. **Sokolniki**, vil. — Num. an. 2084.
 Par. *Michaël Jaloŝzyński*, Bibl. Dec., nat. 1867,
 ord. 1890, inst. 1892.
 TE. S. Jacob. Maj. Ap., fund. 1413, lign. — Patr. priv.
 — Solemn. S. Jacobi Maj. Ap. Ded. Eccl. S. Franc.
 Ser.
Eccl. matr. lign. tit. S. Laurentii M., fund. s. XV, olim
 in **Gorazdowo**, combusta. — Solemn. S. Laurent. M.
 Sodal. Matr. Christ. 1895.
Off. post. in loco.

11. **Winnagóra**, vil. — Num. an. 2000.
 Par. *Joseph. Poturalski*, nat. 1849, ord. 1874,
 inst. 1896.
 TE. S. Michaël Arch., fund. 1306, mur. — Lib. coll. —
 Solemn. S. Michaël. Arch.
Off. post. in Miłostaw.
12. **Wszembórz**, vil. — Num. an. 731.
 Commend., qui in Kołaczkowo Par.
 TE. S. Nicol. EC., fund. s. XV, lign. — Patr. priv. —
 Solemn. S. Nicol. EC.
Off. post. in Borzykowo.
13. **Zieleniec**, vil. — Num. an. 389.
 Commend., qui in Bieganowo Par.
 TE. S. Nicol. EC., fund. s. XV, lign. — Patr. priv. —
 Solemn. Ded. Eccl. et S. Nicol. EC.
Off. post. in Sokolniki.
 In toto Decanatu Num. an. 15713.

 XV.

Decanatus Neomestensis.

Dec. for. Illstr. **Franc. Sal. Sadowski**, Cubicular. S. S.,
 Par. in Siedlemin.

Vicedecan. AR. **Franc. Ser. Podlewski**, Par. in
 Wilkowyja.

1. **Brzóstków**, vil. — Num. an. 448.
 Par. *Vincent. Mierzejewski*, nat. 1865, ord. 1890,
 inst. 1894.
 TE. S. Joan. Bapt., fund. s. XV, mur. — Patr. priv. —
 Solemn. S. Joan. Bapt. et Ded. Eccl. — Sodal. Matr.
 Christ. 1890.
Eccl. fil. in Lgów. — Num. an. 565.

TE. Nativ. BMV., fund. s. XV, lign. c. solemn. Nativ. BMV.

Off. post. in Żerków.

2. **Cilcza**, vil. — Num. an. 930.

Commend., qui in Wilkowyja Par.

TE. S. Margar. VM., fund. s. XIV, igne combusta reaedificanda. — Patr. priv. — Solemn. S. Margar. VM.

Off. post. in Mieszków.

3. **Dębno**, vil. — Num. an. 2790.

Praep. *Conrad. Kempński*, nat. 1842, ord. 1869, inst. 1889.

TE. Assumpt. BMV., fund. s. XIV, mur. — Patr. priv. — Solemn. Assumpt. BMV. Ded. Eccl. — Sodal. Matr. Christ. 1894.

Off. post. in Żerków.

4. **Gogolew**, vil. — Num. an. 485.

Commend., qui in Kolniczki Par.

TE. Exalt. S. Cruc., fund. 1390, lign. — Patr. priv. — Solemn. Inv. et Exalt. S. Cruc.

Off. post. in Xiąż (Xions).

5. **Golinia**, vil. — Num. an. 779.

Par. *Stanisl. Kost. Wysocki*, nat. 1861, ord. 1884, inst. 1888.

TE. Consol. BVM., fund. s. XV, lign. — Patr. priv. — Solemn. Consol. BMV. Ded. Eccl. S. Andr. Ap. — Sodal. Matr. Christ. 1895.

Off. post. in Golina.

6. **Jarocin** (Jarotschin), opp. — Num. an. 2643.

Praep. *Stanisl. Niklewski*, nat. 1836, ord. 1860, inst. 1886.

TE. S. Martin. EC., fund. s. XIV., mur. — Patr. priv. Solemn. S. Jos. Sp. BMV. Septem Dol. BMV. S. Annae. SS. Rosarii BMV. S. Martini EC. Ded. Eccl. S. Stanisl. Kost. — Sodal. Matr. Christ. 1895.

Off. post. in loco.

7. **Kolniczki**, vil. — Num. an. 954.

- Par. *Anton. Wiśniewski*, nat. 1866, ord. 1890,
inst. 1893.
TE. Nativ. BMV., ann. fund. ign., lign. — Patr. priv.
— Solemn. Nativ. BMV. — Sodal. Matr. Christ.
1895.
Off. post. in Chocicza (Falkstätt).
8. **Lutynia**, vil. — Num. an. 375.
Commend. *Stanisl. Rymarkiewicz*, qui in Kotlin Par.
TE. Assumpt. BMV., fund. s. XV, mur. — Patr. priv.
— Solemn. Assumpt. BMV.
Off. post. in Dobrzyca.
9. **Mieszków**, opp. — Num. an. 1624.
Par. *Stanisl. Kost. Gibasiewicz*, nat. 1865, ord.
1890, inst. 1893.
Capellan. Par. loci.
TE. BMV. et S. Laurent. M., fund. 1280, mur. — Patr.
priv. — Solemn. S. Laurentii M. et Ded. Eccl. — Sodal.
Matr. Christ. 1893.
Off. post. in loco.
10. **Nowemiasto** (Neustadt a/W.), opp. — Num. an.
2612.
Praep. *Aurel. Merkel*, Bibl. Dec., nat. 1836,
ord. 1859, inst. 1887.
TE. SS. Trinit., fund. s. XV, mur. — Patr. priv. —
Solemn. SS. Trinit. SS. Scapul. BMV. Ded. Eccl. SS.
Rosar. BMV. — Sodal. Matr. Christ. 1894.
Hospitale Eccl.
Off. post. in loco.
11. **Pogorzelica**, vil. — Num. an. 2254.
Par. *Anton. Fórmanowicz*, nat. 1836, ord. 1865,
inst. 1889.
TE. S. Adalb. EM., ann. fund. ign., mur. — Lib. coll.
— Ab Eppo-Suffr. Posn. Dr. Eduardo Likowski a.
1887. consecr. — Solemn. S. Adalb. EM. SS. Rosarii
BMV. Ded. Eccl. — Sodal. Matr. Christ. 1891.
Off. post. in loco.
12. **Radlin**, vil. — Num. an 596.

Par. *Maximil. Różycki*, Assess. Dec., nat. 1830,
ord. 1858, inst. 1886.

TE. BMV. et. S. Valent. M., fund. s. XVI, mur. —
Patr. priv. — Solemn. S. Valent. M. Ded. Eccl. S.
Scapul. BMV. — Sodal. Matr. Christ. 1895.

Off. post. in Mieszków.

13. **Siedlemin**, vil. — Num. an. 1656.

Par. Illstr. *Franc. Sales. Sadowski*, Cubicular.
S. S., Dec. for., nat. 1826, ord. 1850, inst.
1853.

TE. S. Nicol. EC. fund. s. XIII, mur., aedif. 1846. —
Patr. priv. — Solemn. S. Rochi C. et S. Nicol.
EC. — Sodal. Matr. Christ.

Off. post. in Golina.

14. **Ślawoszew**, vil. — Num. an. 1490.

Par. *Ludov. Rakowicz*, nat. 1855, ord. 1886,
inst. 1894.

TE. S. Sophia V., fund. s. XIV, lign. — Patr. SRM.
Solemn. S. Rosaliae V. S. Sophiae V. Ded. Eccl. —
Sodal. Matr. Christ. 1895.

Off. post. in Kotlin.

15. **Wilkowyja**, vil. — Num. an. 2612.

Par. AR. *Franc. Seraph. Podlewski*, Vicedecan.,
nat. 1848, ord. 1876, inst. 1886.

TE. S. Adalb. EM., fund. s. XIII, mur. — Patr. priv.
Ab Eppo-Suffr. Posn. Dr. Eduardo Likowski. a. 1892
consecr. — Solemn. S. Adalb. EM. S. Barbarae VM.
Ded. Eccl. (Dom. post 25 Octbr.) — Sodal. Matr.
Christ. 1895.

Off. post. in Jarocin (Jarotschin).

16. **Witaszyce**, vil. — Num. an. 1410.

Par. *Adalbert. Szadziński*, Notar. Dec., Comd.
in Twardow, nat. 1851, ord. 1874, inst. 1889.

TE. SS. Trinit., fund. ante 1450, mur. — Patr. priv. —
Solemn. SS. Trinit. Assumpt. BMV. — Sodal. Matr.
Christ. 1890.

Off. post. in Jarocin (Jarotschin).

17. **Włóściejewki**, vil. — Num. an. 686.
 Commend. qui in **Xiąż** Praep.
 TE. Immac. Conc. BMV., ann. fund. ign., mur. — Patr.
 priv. — Solemn. Purific. Annunt. Visit. Scapul. Nativ.
 Immac. Conc. BMV. Fer. 2 Pent. Ded. Eccl.
Off. post. in Xiąż (Xions).
18. **Xiąż** (Xions), opp. — Num. an. 3365.
 Commend. *Franc. Nowak*, nat. 1853, ord. 1866,
 inst. 1896.
 TE. S. Nicol. EC., fund. S. XIII, mur. — Patr. priv. —
 Solemn. Assumpt. BMV. et S. Nicol. EC. — Sodal.
 Matr. Christ. 1895.
Off. post. in loco.
19. **Żerków**, opp. — Num. an. 3678.
 Praep. *Ludov. Wendland*, nat. 1847, ord. 1872,
 inst. 1894.
 TE. S. Stanisl. EM., ann. fund. ign., mur. — Patr.
 SRM. — Solemn. S. Stanisl. EM. S. Annae. Ded.
 Eccl.
Eccl. fil. tit. S. Nicol. EC. igne combusta reaedicanda.
 — Sodal. Matr. Christ. 1895.
Off. post. in loco.
 In toto Decanatu Num. an. 31952.



XVI.

Decanatus Obornicensis.

Dec. for. AR. **Ladisl. Gitzler**, Par. in Objezierze.

1. **Boruszyn**, vil. — Num. an. 2694.
 Par. *Thom. Ruszkiewicz*, nat. 1846, ord. 1873,
 inst. 1895.
 TE. S. Andr. Ap., fund. s. XV, mur. — Patr. SRM.
 — Solemn. S. Andreae Ap.
Off. post. in loco.

2. **Cerekwica**, vil. — Num. an. 2798.
 Par. *Anton. Niedbal*, nat. 1847, ord. 1875, inst. 1886.
 TE. Exalt. S. Cruc., fund. s. XIV, mur. — Patr. priv. Solemn. Invent. et Exalt. S. Cruc.
Off. post. in Prxybroda (Rührfeld).
3. **Chojnica**, vil. — Num. an. 1510.
 Par. *Bronisl. Hertmanowski*, nat. 1847, ord. 1873, inst. 1896.
 TE. Decoll. S. Joan. Bapt., fund. s. XV, mur. — Patr. priv. — Solemn. Annunt. Assumpt. BMV. Decoll. S. Joan. Bpt. Ded. Eccl.
Off. post. in Zlotniki.
4. **Kazmierz**, vil. — Num. an. 3250.
 Praep. *Valerian. Burzyński*, Notar. Dec., nat. 1854, ord. 1888, inst. 1894.
 TE. Nativ. BMV., fund. s. XIII, mur. — Patr. priv. — Solemn. S. Annae. Nat. BMV. Ded. Eccl.
Off. post. in loco.
5. **Kiekrz**, vil. — Num. an. 1738.
 Commend. *Joan. Ryमारowicz*, nat. 1839, ord. 1869, apl. 1896.
 TE. S. Michaël Arch., fund. ante 1407, mur. — Patr. priv. — Solemn. S. Mich. Arch. Ded. Eccl. — Sodal. Matr. Christ. 1895.
Orator. publ. lign. tit. S. Stanisl. EM, in Chyby c. solemn. ejdem. et Ded. Eccl.
Off. post. in Rokietnica.
6. **Ludomy**, vil. — Num. an. 2422.
 Praep. *Nicol. Gintrowicz*, Senior. et Ass. I Dec., nat. 1829, ord. 1855, inst. 1860.
 TE. S. Joan. Bapt., fund. 1459, mur. — Patr. priv. — Ab. Eppo-Suffr. Posn. Dr. Ed. Likowski a. 1894 consecr. — Solemn. S. Joan. Bapt. — Sodal. Matr. Christ. 1895.
Off. post. in loco.
7. **Lukowo**, vil. — Num. an. 382.
 Commend., qui in Roźnowo Par.

- TE. S. Michaël Arch., fund. s. XV, lign. — Patr. priv.
Solemn. S. Michaël. Arch. et Ded. Eccl.
Off. post. in Oborniki.
8. **Objezierze**, vil. — Num. an. 2840.
Par. AR. *Ladisl. Gitzler*, Dec. for., nat. 1851,
ord. 1875, inst. 1892.
TE. S. Barthol. Ap., fund. s. XV, mur. — Patr. priv.
— Solemn. S. Annae. S. Barthol. Ap. Ded. Eccl. S.
Clement. PM. — Sodal. Matr. Christ. 1890.
Orator. publ. lign. tit. S. Laurent. M. in **Ocieszyn**
c. solemn. ejdm.
Lulin et Lulinec. — Num. an. 409.
Off. post. in Oborniki.
9. **Oborniki et Kiszewo**, opp. — Num. an. 3627.
Praep. *Augustin. Heintze*, nat. 1843, ord.
1868, inst. 1886.
Vicar. *vacat.*
TE. Assumpt. BMV., fund. s. XIII, mur. — Patr. SRM.
— Solemn. S. Scapul. Assumpt. SS. Rosar. BMV.
Ded. Eccl.
Orator. publ. mur. tit. S. Crucis c. solemn. Invent. et
Exalt. S. Cruc.
Off. post. in loco.
10. **Obrzycko** (Obersitzko), opp. — Num. an. 2333.
Praep. *Joannes Marchwicki*, nat. 1849, ord.
1876, inst. 1886.
TE. SS. Petr. et Paul. Ap., fund. s. XIII, mur. — Patr.
priv. — Solemn. S. Caroli Bor. — Sodal. Matr. Christ.
1896.
Off. post. in loco.
11. **Połajewo**, vil. — Num. an. 2215.
Praep. *Joan. George*, nat. 1828, ord. 1857, inst. 1886.
Vicar. *vacat.*
TE. S. Michaël Arch., fund. s. XV, mur. — Patr. SRM.
— Solemn. S. Michaël. Arch.
Off. post. in loco.
12. **Radzim-Maniewo**, vil. — Num. an. 901.
Commend., qui in Objezierze Par.

TE. S. Nicol. EC., fund. s. XIII, nova exstr. a. 1876,
sed nond. consecr., mur. — Patr. mixt. — Solemn.
S. Nicol. EC.

Off. post. in Wargowo.

13. **Rożnowo**, vil. — Num. an. 452.

Par. *Franc. Fligier*, nat. 1843, ord. 1869, inst.
1892.

TE. S. Cathar. VM., fund. s. XV, mur. — Patr. priv.
— Solemn. S. Cathar. VM. — Sodal. Matr. Christ.
1895.

Off. post. in Obornik.

14. **Ryczywół** (Ritschenwalde), opp. — Num. an.
1429.

Par. *Michaël Jaraczewski*, nat. 1858, ord. 1882,
inst. 1886.

TE. S. Nicol. EC., fund. ante 1459, lign. — Patr. priv.
— Solemn. S. Annae. S. Nicol. EC. — Sodal. Matr.
Christ. 1894.

Orator. publ. mur. tit. BMV. in Wyszyny.

Capell., qui in Budzyń Commend.

Off. post. in loco.

15. **Słopanowo**, vil. — Num. an. 701.

Commend. qui in Obrzycko Praep.

TE. S. Nicol. EC., fund. s. XV, lign. — Patr. priv. —
Solemn. Ded. Eccl. S. Nicol. EC.

Off. post. in Obrzycko (Obersitzko).

16. **Sobota**, vil. — Num. an. 1069.

Par. *Maximil. Baraniecki*, nat. 1842, ord. 1867,
inst. 1893.

TE. Nativ. BMV., fund. 1510, mur. — Patr. priv. —
Solemn. Nat. BMV. et Ded. Eccl. — Sodal. Matr.
Christ. 1895.

Off. post. in Rokietnica.

17. **Szamotuły** (Samter), opp. — Num. an. 7930.

Praep. Illstr. *Tertul. Wilczewski*, Capellan. ad
hon. S. S., Civis honor. opp. Szamotuły, nat.
1841, ord. 1864, inst. 1869.

Mans. I et Vic. *Valent. Kryzan*, Praecept.
Relig. in Schola agric. et Capellan. incarcer.,
nat. 1864, ord. 1895, apl. 1896.

Mans. II et Vicar. *vacat*.

TE. S. Stanisl. EM., fund. s. XIII, mur. — Patr. priv.
— Solemn. S. Stanisl. EM. SS. Trinit. Assumpt. BMV.
Ded. Eccl. — Sodal. Matr. Christ. 1893 et Sodal. S.
Vinc. a. Paulo viror. et femin. 1872.

Eccl. succurs. mur. tit. S. Crucis exconv. PP. Reform.
fund. 1676.

Off. post. in loco.

18. **Żydowo**, vil. — Num. an. 788.

Commend. qui in Sobota Par.

TE. S. Nicol. EC., fund. ante 1465, combusta. — Sodal.
Matr. Christ. 1895.

Off. post. in Rokietnica.

In toto Decanatu Num. an. 39448.



XVII.

Decanatus Ostrzeszoviensis.

Dec. for. AR. **Severinus Nawrocki**, Praep. in Grabów.

1. **Bukownica**, vil. — Num. an. 1145.

Par. *Theophil. Zawadzki*, nat. 1830, ord. 1855,
inst. 1867.

TE. SS. Ap. Philip. et Jacob., fund. ante 1480, mur.
— Patr. mixt. — Solemn. SS. Ap. Philip. et Jac. S.
Scapul. BMV. SS. Angel. Cust. Quadrag. Hor. (Fer.
5. post Dom. in Sexag. et duab. dieb. seqq.) — Sodal.
Matr. Christ. 1894.

Off. post. in loco.

2. **Chlewo**, vil. — Num. an. 443.

Commend., qui in Bukownica Par.

TE. S. Martin. EC., fund. s. XVI, lign. — Patr. priv.
— Solemn. S. Rosaliae V. S. Martini EC. Ded. Eccl.
Sodal. Matr. Christ. 1894.

Off. post. in Bukownica.

3. **Grabów**, opp. — Num. an. 2935.

Praep. AR. *Severin. Nawrocki*, Dec. for., nat.
1827, ord. 1856, inst. 1871.

Vicar. *Casimir. Lorecki*, nat. 1869, ord. 1895,
apl. 1895.

TE. S. Nicol. EC., fund. ante s. XV, mur., comb.
1830, reconstr. 1870. — Patr. priv. — Solemn. Quadrag.
Hor. (Dom. in Quinquag. et duab. dieb. seqq.) S.
Nicol. EC. — Sodal. Matr. Christ. 1895.

Eccl. succurs. mur. tit. Immac. Conc. BMV. exconv. PP.
Minor. S. Franc. fund. s. XVII. — Solemn. S. An-
tonii de Pad. S. Scap. BMV. (in Dom. post fest.)
Immac. Conc. BMV. Ded. Eccl. (Dom. p. fest. OO.
SS.)

Off. post. in Grabów (Bz. Posen).

4. **Kobylagóra**, vil. — Num. an. 2700.

Commend. *Vincent. Mierzyński*, nat. 1866, ord.
1891, apl. 1895.

TE. S. Hedvig. Vid., ann. fund. ign., mur. — Patr.
priv. — Solemn. Transfigur. Dni. S. Hedvig. Vid.
Quadrag. Hor. (Dom. in Sexag. et duab. dieb. seqq.)

*Eccl. fil. lign. tit. BMV. in Myślniew. c. solemn. S. Joan.
Nep. M.*

Off. post. in loco.

5. **Kochlowy**, vil. — Num. an. 357.

Commend., qui in Rogaszyce Par.

TE. S. Cathar. VM., ann. fund. ign., comb. 1883. —
— Patr. priv. — Solemn. S. Cathar. VM.

Off. post. in loco.

6. **Kotłów**, vil. — Num. an. 7291.

Par. *Joseph. Jurek*, nat. 1858, ord. 1883, inst.
1892.

Vicar. *Roman. Lorenz*, nat. 1855, ord. 1891,
apl. 1896.

TE. Nat. BVM., ann. fund. 1108, mur. — Lib. coll. — Solemn. S. Valent. M. S. Josephi Sp. BMV., Ded. Eccl., Nativ. BMV. — Sodal. Matr. Christ. 1890.

Eccl. fil. lign. tit. S. Laurent. M. in Chynowa. — Solemn. S. Laurent. M. S. Mich. Arch. S. Cathar. VM. Ded. Eccl.

Capella priv. mur. in Antonin.

Capellan. Joan. Nep. Kleber, nat. 1847, ord. 1882.

Off. post. in Mixtat.

7. **Mikorzyn**, vil. — Num. an. 1691.

Par. Carol. Weiss, nat. 1830, ord. 1859, inst. 1872.

TE. S. Aegidius Ab., ann. fund. ign., lign. — Patr. priv. — Solemn. Annunt. BMV. S. Aegid. Ab. SS. Rosar. BMV. — Sodal. Matr. Christ. 1895.

Off. post. in Domanin.

8. **Mixtat**, opp. — Num. an. 2254.

Commend. Anton. Zarzycki, Notar. Dec., nat. 1865, ord. 1890, apl. 1893.

TE. SS. Trinit., ann. fund. ign., lign. — Lib. coll. — Solemn. S. Agathae VM. SS. Trinit. Ded. Eccl. — Sodal. Matr. Christ. 1895.

Eccl. succurs. lign. tit. S. Rochi C. fund. 1790 c. solemn. ejdem.

Off. post. in loco.

9. **Ostrzeszów** (Schildberg), opp. — Num. an. 7800.

Praep. Michaël Perliński, nat. 1842, ord. 1869, inst. 1891.

Vicar. I, Alexand. Hubert, nat. 1872, ord. 1896, apl. 1896.

Vicar. II vacat.

TE. Assumpt. BMV., fund. s. XIV., mur. — Patr. SRM. — Solemn. Circumcis. Dni SS. Apl. Petri et Pauli. Assumpt. et SS. Rosar. BMV. Ded. Eccl. Quadrag. hor. (Dom. in. Quinquag. et duab. dieb. seq.) — Archiconfr. SS. Rosar. s. XVII. Sodal. SS. Rosar. 1891, SS. Cordis Jesu 1892, Confratern. S. Temper. 1891, Sodal. Matr. Christ. 1894, S. Isidori 1894.

Orator. publ. lign. tit. S. Nicol. EC. fund. s. XVII.

Orator. publ. lign. tit. S. Spiritus et S. Annae fund. s. XVIII.

Ecll. succurs. mur. tit. S. Franc. Ser. C. exconv. PP. Bernard. in Borek, fund. s. XVII. c. solemn. Immac. Conc. BMV.

Orator. publ. lign. in Olszyna tit. S. Laurent. M. c. solemn. ejdem.

Ecll. fil. lign. tit. S. Andr. Ap. c. solemn. ejdem in Siedlików.

Ecll. fil. mur. tit. S. Adalb. EM. in Rojów c. solemn. ejdem.

Off. post. in loco.

10. **Parzynów**, vil. — Num. an. 2040.

Commend. *Theophil. Mindak*, nat. 1841, ord. 1866, apl. 1889.

TE. S. Nicol. EC., ann. fund. ign., lign. — Patr. SRM. — Solemn. Sept. Dol. BMV. S. Rochi C. S. Nicol. EC. — Sodal. Matr. Christ. 1895.

Off. post. in Kochlow.

11. **Przedborów**, vil. — Num. an. 501.

Commend. qui in Mixtat Commend.

TE. S. Aegid. Ab., temp. fund. ign., a. 1893 comb. — Patr. SRM. — Solemn. S. Stanisl. EM. S. Barbar. VM. S. Aegid. Ab.

Off. post. in Mixtat.

12. **Rogaszyce**, vil. — Num. an. 1274.

Par. *Joan. Zawidzki*, nat. 1840, ord. 1864, inst. 1870.

TE. S. Barthol. Ap., ann. fund. ign., lign. — Patr. priv. — Solemn. SS. Trin. S. Barthol. Ap. — Sodal. Matr. Christ. 1895.

Off. post. in Kochlow.

In toto Decanatu Num. an. 30431.



XVIII.

Decanatus Pscevensis.

Dec. for. AR. **Maximus Stelter**, Par. in Bledzew.

1. **Bledzew** (Blesen), opp. — Num. an. 3330.

hänker Par. AR. ~~Maximus Stelter~~, Dec. for., nat. 1831,
ord. 1858, inst. 1864.

Vicar. I, **Maximus Stelter**, nat. 1869, ord. 1894,
apl. 1894.

Vicar. II, ~~Aloys. Goebel~~, nat. 1868, ord. 1894,
apl. 1896.

TE. S. Cathar. VM., fund. circa 1235, mur. — Patr.
mixt. — Solemn. S. Cathar. VM.

Eccl. fil. mur. tit. S. Joan. Bapt. in **Popowo** (Poppe).

Eccl. fil. mur. tit. S. Josephi Sp. BMV. c. solemn. ejdem
in **Starydworek** (Althöfchen.)

Eccl. fil. mur. tit. Annunt. BMV. in **Zemsko** (Semmriz).

Off. post. in loco.

2. **Fafalda** (Falkenwalde), vil. — Num. an. 1650.

Commend. **Adalb. Manthey**, nat. 1863, ord. 1890,
apl. 1893.

TE. Assumpt. BMV., fund. ante 1510, mur. — Patr.
mixt. — Solemn. Assumpt. BMV., et Ded. *Eccl.*

Eccl. fil. mur. tit. S. Annae c. solemn. ejdem in **Nowa-
wieś** (Neudorf).

Eccl. fil. mur. tit. S. Nicolai EC. c. solemn. ejdem in
Osiecko (Oscht).

Off. post. in Blesen.

3. **Góraj**, vil. — Num. an. 763.

Commend. **Ladisl. Hemerling**, nat. 1834, ord.
1860, apl. 1893.

TE. BMV., fund. s. XV., mur. — Patr. priv. — Solemn.
Purif. Annunt. Nativ. Immac. Conc. BMV. SS. Trinit.
— Sodal. Matr. Christ. 1895.

Off. post. in Przytoczna (Prittisch.)

4. **Kalawa** (Kalau), vil. — Num. an. 1970.

Paul Reinke

Par. ~~Adalbert. Günther~~, nat. 1842, ord. 1873,
inst. 1889.

TE. S. Nicol. EC., fund. ante 1510, mur. — Patr. mixt.
— Solemn. S. Nicol. EC. et Ded. Eccl.

Eccl. fil. mur. tit. S. Barb. VM. c. solemn. S. Anton. de
Pad. et. S. Barb. VM. in **Wysoka (Hochwalde)**.

Eccl. exconv. Ab. Cisterc. fund. 1234 mur. in **Pa-
radyż (Paradies)**.

Praecept. Relig. in Semin. Paedag. *Bernhard.
Steller*, nat. 1860, ord. 1885, apl. 1890.

Off. post. in Kalau (Kr. Meseritz, Bez. Posen).

5. **Międzyrzecz (Meseritz)**, opp. — Num. an. 2766.
Praep. *Alex. Radecki*, nat. 1834, ord. 1859, inst.
1895.

Vicar. *August. Wittig*, nat. 1869, ord. 1894, apl.
1895.

TE. S. Joan. Bapt., fund. ante 1276, mur. — Patr. SRM.
— Solemn. S. Joan. Bapt. et Ded. Eccl.

Eccl. fil. mur. tit. S. Martini EC. c. solemn. ejdem in
Keszyce (Kainscht).

Eccl. fil. lign. tit. S. Adalb. EM. in **Wojciechowo (Georgs-
dorf)**.

Off. post. in loco.

6. **Przytoczna (Prittisch)**, vil. — Num. an. 919.
Commend. *August. Nowald*, nat. 1865, ord. 1892,
apl. 1895.

TE. SS. Trinit., fund. ante 1501, mur. — Patr. priv. —
— Solemn. SS. Trinit.

Off. post. in loco.

7. **Pszczew (Betsche)**, opp. — Num. an. 5396.
Praep. *Illstr. Ladisl. Enn*, Capellan. S. S. ad
hon., nat. 1845, ord. 1873, inst. 1887.

Vicar. ~~*Ignat. Golski*~~, nat. 1865, ord. 1893, apl.
1896. *Linkc*

TE. S. Mar. Magd., fund. s. XII, mur. — Lib. coll. —
— Solemn. S. Mariae Magd. SS. Rosar. BMV. Ded. Eccl.
— Sodal. Matr. Christ. 1895.

Off. post. in loco.

8. **Rokitno** (Rokitten), vil. — Num. an. 2074.
 Par. *Joseph. Garske*, ~~Nat.~~ Dec., nat. 1839, ord.
 1864, inst. 1873.
 Vicar. *Joseph. Braun*, nat. 1869, ord. 1895, apl.
 1895.
 TE. OO. SS. fund. 1333 mur. — Patr. mixt. — Solemn.
 Sept. Dol. BMV. SS. Scapul. Nativ. BMV. Ded. Eccl.
Eccl. fil. mur. tit. S. Casim. C. c. solemn. ejd. et Ded.
 Eccl. in **Chełmsko** (Gollmütz).
Eccl. fil. lign. tit. S. Barthol. Ap. c. solemn. ejdem in
Kalsko (Kalzig).
Eccl. fil. lign. tit. S. Annae c. solemn. ejdem. et. Ded.
 Eccl. in **Twierdzelewo** (Schwirle).
Off. post. in Prittisch.
9. **Skwierzyna** (Schwerin a/W.) opp. — Num. an. 2480.
 Praep. *Adalb. Hannemann*, nat. 1859, ord. 1887,
 inst. 1892.
 TE. S. Nicol. EC., fund. s. XVIII, mur. — Patr. SRM.
 — Solemn. S. Nicolai EC. et Ded. Eccl. — Sodal.
 Matr. Christ. 1895.
Off. post. in loco.
10. **Starydwór** (Altenhof), vil. — Num. an. 1195.
 Par. *Christoph Knuth*, Asses. I Dec., nat.
 1822, ord. 1849, inst. 1862.
 TE. S. Laurent. M., fund. s. XIV, mur. — Patr. mixt.
 Solemn. S. Laurent. M. Ded. Eccl.
Eccl. fil. lign. tit. S. Joan. Bapt. in **Łagowice** (Lagowitz).
Eccl. fil. mur. tit. S. Joseph. Sp. BMV. in **Wyszanow**
(Wischen.)
11. **Trzebiszew** (Trebisch), vil. — Num. an. 940.
 Commend. *Julius Klass*, Asses. II Dec., nat.
 1833, ord. 1860, apl. 1893.
 TE. S. Joan. Nep., ann. fund. ign., mur. — Lib. coll.
 — Solemn. S. Joan. Nep. Ded. Eccl.
Off. post. in loco.
- In toto Decanatu Num. an. 22677.



XIX.

Decanatus Rogosnensis.

Dec. for. AR. **Thomas Kłoniecki**, Par. in Owińska.

1. **Białężyn**, vil. — Num. an. 1463.
 Par. *Joan. Kant. Wąchalski*, Sen. Jub., Asses.
 I. Dec., nat. 1818, ord. 1845, inst. 1854.
 TE. S. Timoth. EM., fund. ante 1446, mur. — Patr.
 priv. — Solemn. S. Timoth. EM. et Transfigur. Dni.
 Sodal. Matr. Christ. 1895.
Off. post. in Mur. Goślina.
2. **Długa Goślina** (Lang-Goslin), vil. — Num. an.
 1032.
 Commend. *Thomas Muszyński*, nat. 1834, ord.
 1861, apl. 1895.
 TE. S. Maria Magd., fund. 1510, lign. — Patr. mixt.
 — Solemn. S. Mariae Magd. et Ded. Eccl. — Sodal.
 Matr. Christ. 1895.
Eccl. fil. lign. tit. S. Laurentii M. c. solemn. ejdem in
Łopuchowo.
Off. post. in loco.
3. **Kicin**, vil. — Num. an. 1059.
 Par. *Vincent. Studniarski*, nat. 1833, ord. 1857
 ● inst. 1864.
 TE. S. Joseph Sp. BMV., fund. ante 1510, lign. — Lib
 coll. — Solemn. S. Josephi SBMV. et Ded. Eccl.
Off. post. in Główna.
4. **Lechlin**, vil. — Num. an. 1200.
 Par. qui in Skoki Praep.
 Vicar. subst. *Stanisl. Kost. Łopaczewski*, nat.
 1866, ord. 1894, apl. 1894.
 TE. S. Stanisl. EM., fund. a. 1467, mur. — Patr. priv.
 — Solemn. Immac. Concept. BMV.
Off. post. in Skoki (Schocken).
5. **Murowana Goślina**, opp. — Num. an. 2322.

Praep. *Adalbert. Grzybowski*, nat. 1858, ord. 1883, inst. 1887.

TE. S. Jacob. Maj. Ap., ann. fund. ign., mur. — Patr. priv. — Solemn. S. Jac. Maj. Ap. SS. Rosarii BMV. Ded. Eccl. — Sodal. Matr. Christ. 1895.

Off. post. in loco.

6. **Owińska**, vil. — Num. an. 1630.

Par. AR. *Thomas Kłoniecki*, Dec. for., nat. 1833, ord. 1860, inst. 1871.

TE. S. Joan. Bapt., fund. ante 1250, mur. — Patr. mixt. — Solemn. Invent. et Exalt. S. Cruc. S. Joan. Bapt. Assumpt. BMV. Ded. Eccl.

Orator. publ. mur. tit. S. Nicol. EC. fund. s. XIV.

In Instituto psych. aegrot.:

Joannes Rarcieł, nat. 1841, ord. 1864.

Off. post. in loco.

7. **Chłudowo** (incorp. Ecclesiae paroch. in Owińska), vil. — Num. an. 420.

Vicar. *vacat.*

TE. OO. SS. lign. c. solemn. OO. SS. et Ded. Eccl.

Off. post. in loco.

8. **Parkowo et Słomowo**, vil. — Num. an. 1311.

Par. *Victor Mędlewski*, Notar. Dec., nat. 1861, ord. 1886, inst. 1890.

TE. S. Margar. VM., fund. 1448, mur. — Patr. priv. — Solemn. S. Margar. VM. Ded. Eccl. SS. Scap. et Rosar. BMV. — Sodal. Matr. Christ. 1895.

Eccl. fil. lign. tit. S. Cruc. fund. s. XVII, c. solemn. Exalt. S. Crucis in Wetna.

Off. post. in Parkowo.

9. **Potulice**, vil. — Num. an. 1600.

Par. *Felix Słomiński*, nat. 1831, ord. 1862, inst. 1869.

TE. S. Cathar. VM., fund. ante 1510, lign. — Patr. priv. — Solemn. Sept. Dol. BMV. et S. Cathar. VM. — Sodal. Matr. Christ. 1895.

Off. post. in Runowo (Kaisersaue).

10. **Pruśce** (Prusiec), vil. — Num. an. 692.
Commend., qui in Rogoźno Com.
TE. S. Stanisl. EM., fund. 1421, mur. — Patr. priv. —
Solemn. S. Stanisl. EM.
Off. post. in Rogoźno (Rogasen).
11. **Rogoźno** (Rogasen), opp. — Num. an. 4531.
Commend. perp. *Illstr. Leonard. Ostrowicz*, Cu-
bicular. S. S., nat. 1831, ord. 1856, inst. 1886.
Vicar. *Stanisl. Kost. Kopernik*, Praecept. Relig.
in Gymn., nat. 1864, ord. 1889, apl. 1890.
TE. S. Vitus M., fund. ante 1256, mur. — Patr. Capit.
Metr. Posn. — Solemn. S. Viti M. Ded. Eccl. SS.
Rosarii BMV. — Sodal. Matr. Christ. 1895.
Off. post. in loco.
12. **Skoki** (Schocken), opp. — Num. an. 1989.
Praep. *Leopold. Grodzki*, Ass. II. Dec., nat.
1820, ord. 1849, inst. 1894.
TE. S. Nicol. EC., fund. 1373, mur. — Patr. priv. —
Solemn. S. Barbar. VM. et S. Nicol. EC.
Eccl. fil. tit. S. Jac. Ap., fund. ante 1510, lign., c.
solemn. S. Joseph. Sp. BMV. et S. Jac. Ap. in **Budzi-
szewo**.
Off. post. in loco.
13. **Wierzenica**, vil. — Num. an. 1209.
Commend., qui in Kicin Par.
TE. S. Nicol. EC., fund. ante 1353, lign. — Patr. priv.
— Solemn. S. Nicol. EC. et Ded. Eccl.
Off. post. in Kobelnica (Kobelnitz).
In toto Decanatu Num. an. **20168**.



XX.

Decanatus Śmigłensis.

Dec. for. AR. **Romanus Leszczyński**, Praep. in Osieczna.

1. **Bronikowo**, vil. — Num. an. 832.
Par. *Hieronym. Engler*, Assess. II Dec., nat.
1832, ord. 1860, inst. 1864.

- TE S. Franc. Ser., fund. s. XV, lign. — Patr. priv. — Solemn. S. Franc. Ser. — Sodal. Matr. Christ. 1894.
Off. post. in Śmigiel (Schmiegel).
2. **Bucz**, vil. — Num. an. 1230.
Par. *Anton. Wnętkowski*, nat. 1857, ord. 1890, inst. 1894.
TE. S. Barbar. VM., fund. s. XV, mur. — Patr. priv. — Solemn. S. Bennon. C. S. Barb. VM. — Sodal. Matr. Christ. 1894.
Off. post. in loco.
3. **Czerwonawieś** (Rothdorf), vil. — Num. an. 2165.
Par. *Thom. Hejnowicz*, Ass. I Dec., nat. 1832, ord. 1858, inst. 1872.
TE. S. Aegid. Ab., fund. s. XV, mur. — Patr. priv. — Solemn. De³/ Eccl. et S. Aegid. Ab. — Sodal. Matr. Christ. 1895.
Orator. publ. tit. Visit. BMV., fund. 1729, lign., c. solemn. ejdem in *Iurkowo*.
Off. post. in Krxywiń (Kriewen).
4. **Drzczkowo** (Retschke), vil. — Num. an. 472.
Par. *Joan. Schniggenberg*, Bibl. Dec., nat. 1838, ord. 1863, inst. 1868.
TE. Assumpt. BMV., fund. ante 1510, lign. — Patr. priv. — Solemn. Assumpt. BMV. et S. Andr. Ap.
Off. post. in Osieczna (Storchnest).
5. **Goniembice** (Golembitz), vil. — Num. an. 1644.
Par. *Bronisl. Janke*, nat. 1843, ord. 1869, inst. 1893.
Vicar. *vacat*.
TE. S. Nicol. EC., fund. 1447, mur. — Patr. priv. — Solemn. Ded. Eccl. SS. Cordis Jesu. S. Nicol. EC. — Sodal. Matr. Christ. 1894.
Off. post. in Lipno (Leipe).
6. **Górka Duchowna**, vil. — Num. an. 841.
Par. *Joseph. Krótki*, nat. 1848, ord. 1876, inst. 1892.

TE. S. Michaël Arch., fund. ante 1510, mur. — Patr. mixt. — Solemn. Quadrag. Hor. Visit. Nat. et Consol. BMV. Ded. Eccl.

Off. post. in Stare Bojanowo (Alt-Boyen).

7. **Kąkolewo** (Kankel), vil. — Num. an. 920.

Commend. *Leo Prxybylski*, nat. 1834, ord. 1858, apl. 1896.

TE. OO. SS., fund. 1501, mur. — Patr. priv. — Solemn. OO. SS. et Ded. Eccl.

Off. post. in loco.

8. **Morkowo** (Morke), vil. — Num. an. 780.

Commend., qui in Radomicko Par.

TE. OO. SS., ann. fund. ign., mur. — Patr. priv. — Solemn. Ded. Eccl. et OO. SS. — Sodal. Matr. Christ. 1894.

Off. post. in Lipno (Leipe).

9. **Osieczna** (Storchnest), opp. — Num. an. 1322.

Praep. AR. *Roman. Leszczyński*, Dec. for., Direct. Domus Sacerd. demerit., nat. 1831, ord. 1856, inst. 1860.

TE. SS. Trinit., fund. ante 1420, mur. — Patr. priv. — Solemn. SS. Trinit. S. Scapul. et Assumpt. BMV. Ded Eccl. S. Barb. VM.

Eccl. succurs. mur. tit. S. Valent., M. exconv. PP. Reform. fund. 1620.

Domus Sacerd. demerit.

Director, qui supra Praep.

Off. post. in loco.

10. **Przement** (Priment), vil. — Num. an. 6200.

Praep. *Victor Mojzykiewicz*, nat. 1848, ord. 1874, inst. 1889.

Vicar. *Thad. Kaysiewicz*, nat. 1867, ord. 1894, apl. 1896.

TE. (Exconv. PP. Cisterc.) S. Joan. Bapt., fund. s. XV, mur. — Lib. coll. — Solemn. Ded. Eccl. et S. Andr. Ap. — Sodal. Matr. Christ. 1890.

Orator. publ. mur. tit. S. Andr. Ap.

Orator. publ. mur. tit. SS. Apl. Petri et Pauli.
Orator. publ. mur. tit. S. Laurent. M. in Starkowo.
Off. post. in loco.

11. **Radomicko** (Radomitz), vil. — Num. an. 894.
 Par. *Joan. Stobiecki*, Notar. Dec., nat. 1840,
 ord. 1866. inst. 1888.
 TE. S. Joan. Bapt., fund. s. XIII, mur. — Patr. priv.
 — Solemn. S. Joan. Bapt.
Off. post. in Lipno (Leipe).
12. **Śmigiel** (Schmiegel), opp. — Num. an. 4453.
 Commend. *Joan. Nep. Potrykowski*, nat. 1860,
 ord. 1889, apl. 1896.
 Vicar. *vacat.*
 TE. Assumpt. BMV., fund. ante 1400, mur. — Patr.
 priv. — Solemn. SS. Nom. Jesu. S. Valent. M. S.
 Joan. Bapt. Ded. Eccl. Assumpt. SS. Rosar. Immac.
 Conc. BMV. — Sodal. Matr. Christ. 1895.
Orator. publ. lign. tit. S. Viti M. aedif. 1769 c. solemn.
 SS. Viti et Modesti MM.
Off. post. in loco.
13. **Stare Bojanowo** (Alt-Boyen), vil. — Num. an. 352.
 Commend., qui in Górką Duchowną Par.
 TE. S. Barthol. Ap., fund. s. XV, mur. — Patr. priv.
 — Solemn. S. Barthol. Ap.
Off. post. in loco.
 In toto Decanatu Num. an. 22105.



XXI.

Decanatus Śremensis.

Dec. for. AR. **Jacobus Krygier**, Par. in Siemowo.

1. **Brodnica**, vil. — Num. an. 2387.
 Par. *Petrus Galdyński*, Ass. I Dec., nat. 1833,
 ord. 1857, inst. 1888.

TE. S. Cathar. VM., ann. fund. ign., mur. — Patr. priv.
— Ab Eppo-Suffr. Posn. Dr. Eduardo Likowski a.
1889 consecr. — Solemn. S. Cathar. VM. — Sodal.
Matr. Christ. 1890.

Orator. publ. tit. BMV. in Szoldry et Manieczki.
Off. post. in Szoldry.

2. **Dalewo**, vil. — Num. an. 1836.

Par. *Stanisl. Nalentz*, nat. 1837, ord. 1863, inst.
1896.

TE. S. Adalb. EM., fund. s. XIV, mur. — Patr. mixt.
— Solemn. S. Adalb. EM. S. Joan. Nep. M. Transfigur.
Dni. Ded. Eccl. Immac. Conc. BMV.

Off. post. in loco.

3. **Dolsk** (Dolzig), opp. — Num. an. 4800.

Praep. *Ladisl. Jaskulski*, nat. 1840, ord. 1863,
inst. 1886.

TE. S. Michaël Arch., fund. ante 1387, mur. — Lib.
coll. — Solemn. S. Annae. S. Mich. Arch. Ded. Eccl.
(p. f. S. Hedvig. Vid.) — Sodal. Matr. Christ. 1890.

Orator. publ. lign. tit. S. Spir. c. solemn. Ded. Eccl.

Orator. publ. lign. tit. S. Laurent. M. c. solemn. ejdem.

Orator. publ. lign. tit. S. Jacobi Maj. Ap. in Błazejewo.

Off. post. in loco.

4. **Domachów**, vil. — Num. an. 2321.

Par. *Adolph. Maximil. Szexyglowski*, nat. 1839,
ord. 1863, inst. 1891.

TE. S. Michaël Arch., fund. 1256, lign. — Lib. coll. —
Solemn. S. Mich. Arch. et Ded. Eccl. — Sodal. Matr.
Christ. 1895.

Off. post. in Krobia (Kroeben).

5. **Gostyń**, opp. — Num. an. 4845.

Praep. *Ladisl. Górski*, nat. 1840, ord. 1868,
inst. 1887.

Vicar. I *Stephan. Thiel*, Dr. Phil. et Lic. S.
Theol., nat. 1865, ord. 1892, apl. 1894.

Vicar. II *vacat.*

TE. S. Margar. VM., fund. s. XIII, mur. — Patr. priv.
— Solemn. S. Margar. VM. S. Scapul. BMV. S. Annae.
Ded. Eccl.

Orator. S. Philippi Nerei in Głogówko. Eccl. tit. BMV.
mur. c. solemn. Circumc. Dni. Pent. Nativ. et Immac.
Conc. BMV.

Capellan. *vacat.*

Off. post. in loco.

6. **Krzywiń** (Kriewen), opp. — Num. an. 2170.
Praep. *Joseph. Jagodziński*, Assess. II Dec., nat.
1839, ord. 1862, inst. 1886.

TE. S. Nicol. EC., fund. ante 1282, lign. — Patr. mixt.
Solemn. S. Annae. Ded. Eccl. S. Nicol. EC.

Orator. publ. et aulic. mur. tit. BMV. ad Nives c. solemn.
ejusdem in Kopaszewo.

Off. post. in loco.

7. **Kunowo**, vil. — Num. an. 1780.

Sub cura Decani.

Vicar. substit. *Joseph. Palkowski*, nat. 1867, ord.
1891, apl. 1896.

TE. S. Andreas Ap., fund. 1617, lign. — Lib. coll. —
Solemn. Ded. Eccl. et S. Andr. Ap.

Off. post. in loco.

8. **Lubin**, vil. — Num. an. 7356.

Praep. AR. *Joseph. Szule*, Dr. S. Theol., Examin.
prosyn., nat. 1847, ord. 1872, inst. 1896.

Vicar. *vacat.*

TE. (Exconvent. PP. Benedictin., Nativ. BMV., fund. 1113.)
mur. — Patr. mixt. — Solemn. Ded. Eccl. Nativ. BMV.
S. Leonardi C.

Off. post. in loco.

9. **Mórka**, vil. — Num. an. 1106.

Par. *Vencesl. Marchwicki*, nat. 1864, ord. 1890,
inst. 1893.

TE. OO. SS., fund. ante 1437, lign. — Patr. priv. —
Solemn. Assumpt. BMV. et OO. SS. — Sodal. Matr.
Christ. 1895.

Off. post. in Šrem (Schrimm).

10. **Siemowo**, vil. — Num. an. 468.
 Par. AR. *Jacob. Krygier*, Dec. for., nat. 1822,
 ord. 1852, inst. 1855.
 TE. Invent. S. Cruc., fund. 1438, mur. Ab Eppo Suffr.
 Posn. Dr. Eduardo Likowski a. 1889 consecr. —
 Solemn. S. Mar. Magd.
Off. post. in Kossowo.
11. **Śrem**, (Schrimm), opp. — Num. an. 8791.
 Praep. *Maximil. Drożdżyński*, nat. 1849, ord.
 1875, inst. 1890.
 Mans. I et Vic. *Illstr. Petrus Wawrzyniak*,
 Cubicular. S. S., Notar. et Bibl. Dec., nat.
 1849, ord. 1872, apl. 1872.
 Mans. II et Vic. *Ludov. Cichowski*, Praecept.
 Relig. in Gymn., nat. 1869, ord. 1894, apl. 1895.
 Mans. III et Vic. *Zdzisl. Zakrzewski*, nat. 1870,
 ord. 1896, apl. 1896.
 TE. Assumpt. BMV., fund. ante 1298, mur. — Patr.
 SRM. — Solemn. SS. Trinit. Assumpt. BMV. Ded. Eccl.
 SS. Rosar. — Sodal. Matr. Christ. 1895.
Eccl. succurs. exconv. PP. Francisc. TE. Nativ. BMV.,
 fund. 1270, mur. Solemn. Quadrag. Hor. Ded. Eccl.
 S. Scapul. et Nativ. BMV. S. Franc. Ser. Immac.
 Concept. BMV.
Orator. publ. tit. S. Ignatii Loj. PP. Soc. Jesu, fund.
 1616, mur.
12. **Stary Gostyń** (Alt Gostyn), vil. — Num. an. 2255.
 Praep. *Ludov. Sobkowski*, Dr. S. Theol., nat.
 1862, ord. 1888, inst. 1894.
 TE. S. Martin. EC., fund. s. XII, mur. — Patr. Hospit.
 Eccl. in Gostyń. — Solemn. Purific. BMV. S. Benon.
 C. S. Rochi C. Ded. Eccl. S. Mart. EC. — Sodal.
 Matr. Christ. 1895.
Off. post. in Gostyń.
13. **Wielkie Strzelce** (Gr. Strzelce), vil. — Num. an.
 5933.

Par. *Michael Wiśniewski*, nat. 1849, ord. 1873, inst. 1886.

Vicar. *Adalb. Witkowski*, nat. 1869, ord. 1896, apl. 1896.

TE. S. Martin. EC., fund. 1389, — mur. — Patr. priv. — Solemn. S. Annae. S. Mart. EC. Ded. Eccl. — Sodal. Matr. Christ. 1894.

Orator. publ. mur. tit. BMV. fund. s. XVII, in *Szelejewo*.

*Conventus Fratrum Ordinis S. Joannis a Deo
in pago Marysin.*

P. Emmanuel Wagner, Prior. — *Fr. Lucian Grons*, *Fr. Benignus Drosel*, *Fr. Eulogius Pietrzyka*, *Fr. Andreas Klose*, *Fr. Stanisł. Wojtaszek*, *Fr. Mathias Buyara*, *Fr. Linus Idxiorek*, *Fr. Adalbert. Olearczyk*.

Sacerdotes residentes:

Leo Raatz, Emer., nat. 1834, ord. 1860.

Nicodem. Sięg, Emer., nat. 1834, ord. 1858.

Anton. Wyderkowski, Emer., nat. 1827, ord. 1857.

Hieronym. Zynka, Emer., nat. 1853, ord. 1888.

Off. post. in Piaski (Sandberg).

14. *Świerczyna*, vil. — Num. an. 4529.

Par. *Franc. Brzeski*, nat. 1856, ord. 1885, inst. 1889.

Vicar. *vacat*.

TE. S. Lucas Evg., fund. ante 1412, lign. — Patr. priv. — Solemn. Purif. Annunt. Nativ. Assumpt. BMV. S. Lucae Ev. Ded. Eccl. Immac. Conc. BMV.

Orator. publ. lign. tit. S. Mariae Magd.

Orator. aulic. mur. tit. BMV. aedif. 1856.

Off. post. in Osieczna (Storchnest).

15. *Wieszczyczyn*, vil. — Num. an. 1950.

Par. *Joan. Jórgowski*, nat. 1849, ord. 1879, inst. 1889.

TE. S. Roch. C., fund. ante 1446, lign. — Patr. priv.
Solemn. S. Joan. Nep S. Rochi C. Exalt. S. Crucis.
— Sodal. Matr. Christ. 1895.

Off. post. in Rusocin.

16. **Żabno**, vil. — Num. an. 1158.

Commend. praes. *Ignat. Preis*, Lic. S. Theol.,
nat. 1840, ord. 1870, apl. 1888.

TE. S. Jacob. Maj. Ap., fund. 1436, lign. — Patr. priv.
— Solemn. S. Jac. Maj. Ap. — Aggreg. S. Apost.
Orat. erecta 1883. — Sodal. Matr. Christ. 1890.

Off. post. in Grzybno.

Eccl. fil. mur. tit. S. Barb. VM. in **Jaszkowo**. — Num.
an. 209. — Solemn. Ded. Eccl. (Dom. I p. f. Nativ.
S. Joan. Bapt.) et. S. Barb. VM.

Off. post. in Manieczki.

In toto Decanatu Num. an. 53897.



XXII.

Decanatus Środensis.

Dec. for. AR. **Bolesl. Antoniewicz**, Praep. in Bnin,
Consiliar. ad hon.

1. **Bnin**, opp. — Num. an. 4002.

Praep. AR. **Bolesl. Antoniewicz**, Dec. for., Consiliar.
ad hon., nat. 1837, ord. 1860, inst. 1868.

Vicar. *Sigism. Wąsowicz*, nat. 1871, ord. 1896,
apl. 1896.

TE. S. Adalb. EM. et S. Hedvig. Vid., fund. ante 1442,
mur. — Patr. priv. — Solemn. S. Valent. M. S. Adalb.
EM. S. Scapul. et Assumpt. BMV. Ded. Eccl. (Dom.
p. f. S. Martini EC.).

Hospitale Eccl.

Off. post. in loco.

2. **Kórnik**, opp. — Num. an. 4036.

Praep. *Bronisl. Rybicki*, nat. 1848, ord. 1873,
inst. 1886.

Vicar. *vacat*.

TE. OO. SS., fund. 1437, mur. — Patr. priv. — Solemn.
S. Stanisl. EM. SS. Ded. Eccl. (Dom. p. f. OO. SS.)

Orator. publ. ibidem.

Off. post. in loco.

3. **Koszuty**, vil. — Num. an. 345.

Commend., qui in Śnieciska Par.

TE. S. Cathar. VM., fund. s. XV, lign. — Patr. priv.
Solemn. S. Joan. Nep. Visit. BMV. Ded. Eccl. S.
Cathar. VM.

Off. post. in Środa.

3. **Krerowo**, vil. — Num. an. 1552.

Par. *Petrus de Alc. Turkowski*, nat. 1836, ord.
1866, inst. 1889.

TE. S. Joan. BAPT., fund. 1344, mur. — Lib. coll. —
Solemn. S. Joan. BAPT. Ded. Eccl. (Dom. p. f. Decoll.
S. Joan. B.)

Hospit. eccl.

Off. post. in Pierchno (Pierschno).

4. **Mączniki**, vil. — Num. an. 1050.

Par. *Adam Świdziński*, nat. 1864, ord. 1889,
inst. 1894.

TE. S. Laurent. M., fund. s. XIV, lign. — Lib. coll. —
Solemn. S. Laurentii M. Ded. Eccl. (Dom. p. f. S.
Luc. Ev.) — Sodal. Matr. Christ. 1893.

*Eccl. fil. tit. S. Cathar. VM. lign. c. solemn. S. Stan.
EM. Transf. Dni. Ded. Eccl. S. Cathar. VM. in Ba-
growo.*

Off. post. in Środa.

5. **Mądre**, vil. — Num. an. 1045.

Par. *Franc. Adamczewski*, nat. 1848, ord. 1875,
inst. 1886.

TE. S. Hedvig. Vid., fund. a. 1510, lign. — Lib. coll.
Solemn. Sept. Dol. BMV. et S. Hedv. Vid. — Sodal.
Matr. Christ. 1895.

Off. post. in Sulencin.

6. **Nietrzezanów**, vil. — Num. an. 2476.
 Par. *Valent. Kolasiński*, nat. 1858, ord. 1884,
 inst. 1892.
 Vicar. *Adam Józewicz*, nat. 1871, ord. 1896,
 apl. 1896.
 TE. OO. SS., fund. a. 1500, mur. — Patr. priv. —
 Solemn. OO. SS. et Ded. Eccl. (Dom. IV in Octb.)
 — Sodal. Matr. Christ. 1893.
Off. post. in Środa.
7. **Rogalinek**, vil. — Num. an. 1216.
 Par. *Dionys. Kolany*, nat. 1834, ord. 1861,
 inst. 1887.
 TE. S. Michaël. Arch., fund. a. 1510, lign. — Lib. coll.
 Solemn. S. Michaël. Arch. — Sodal. Matr. Christ.
 1895. SS. Sacr. 1896.
Orator. publ. mur. in Rogalin.
Off. post. in Hohensee.
8. **Śnieciska**, vil. — Num. an. 1100.
 Par. *Ludov. Marszewski*, Dr. Med., nat. 1849,
 ord. 1874, inst. 1892.
 TE. S. Martin. EC., fund. a. 1510, lign. — Patr. priv.
 — Solemn. S. Josephi Sp. BMV. Ded. Eccl. S. Mart.
 EC.
Off. post. in Zaniemyśl (Santomischel).
9. **Solec**, vil. — Num. an. 2830.
 Par. *Joseph. Grabowski*, nat. 1835, ord. 1858,
 inst. 1896.
 TE. S. Cathar. VM., fund. 1302, lign. — Lib. coll. —
 Solemn. S. Benn. EC. S. Cathar. VM. Ded. Eccl.
Off. post. in Sulencin.
10. **Spiawie**, vil. — Num. an. 1725.
 Par. *Michaël Wituski*, nat. 1859, ord. 1889,
 inst. 1895.
 TE. S. Andreas Ap., ann. fund. ign., mur. — Patr.
 priv. — Ab Eppo-Suffr. Posn. Dr. Eduardo Likowski,
 a. 1893 consecr. — Solemn. S. Andr. Ap. et Ded.
 Eccl. — Sodal. Matr. Christ. 1895.
Off. post. in Gądki (Gondek).

11. **Środa** (Schroda), opp. — Num. an. 7300.
 Praep. Illmus *Ludov. Jażdżewski*, Dr. S. Theol.,
 Prael. Dom. S. S., Jud. et Exam. prosyn.,
 nat. 1838, ord. 1861, inst. 1890.
 Mans. I et Vicar. *Alfredus Linke*, nat. 1871,
 ord. 1894, apl. 1894.
 Mans. II et Vicar. *Casimirus Echaust*, nat. 1871,
 ord. 1894, apl. 1895.
 TE. Paroch. et Colleg. Assumpt. BMV., fund. a. 1272,
 mur. — Patr. priv. — Solemn. Dom. Pentec. SS.
 Scapul. (Dom. post 16 Jul.) Assumpt. BMV. SS. Ro-
 sarii BMV. (Dom. I in Octbr.) Ded. Eccl. (Dom. II
 in Octbr.)
Capella publ. tit. S. Joan. Bapt. c. Hospit. Infirm.
 ibidem.
 Resid. *Petrus Stasiewski*, Emer., nat. 1825, ord.
 1849.
Off. post. in loco.
12. **Murzynowo kośc.** (incorp. Eccl. Paroch. et Colleg.
 in Środa), vil. — Num. an. 1113.
 Mans. III et Vicar. *Silvester Kociński*, nat. 1856,
 ord. 1883, apl. 1895.
 TE. S. Joan. Bapt., fund. a. 1510, lign. — Solemn. S.
 Joan. Bapt.
Off. post. in Milosław.
13. **Tulce**, vil. — Num. an. 2200.
 Par. *Petrus de Alc. Łabędzki*, Ass. II Dec., nat.
 1840, ord. 1870, inst. 1887.
 TE. S. Joan. Bapt., fund. a. 1361, mur. — Patr. priv.
 — Solemn. Consol. et Nativ. BMV. et Ded. Eccl.
 (Dom. p. f. Nat. BMV.) — Sodal. Matr. Christ. 1890.
Off. post. in Tulce.
14. **Zaniemyśl** (Santomischel), opp. — Num. an. 2930.
 Praep. *Bronislaus Rejzner*, Assess. I. Dec., nat.
 1836, ord. 1861, inst. 1888.
 Vicar. *vacat.*

TE. S. Laurent. M., fund. a. 1510, mur. — Patr. priv.
Solemn. S. Laurentii M.

Capella publ. ibidem.

Off. post. in loco.

In toto Decanatu Num. an. 34920.



XXIII.

Decanatus Valcensis.

Officialis. Judex Surrog., Dec. for. Illmus **Martinus Friske**, Prael. Dom. S. S., Canon. Honor. Metrop. Posn., Jud. et Exam. prosyn., Censor libr., Praep. in Sypniewo.

1. **Czaplinek** (Tempelburg), opp. — Num. an. 189.
Praep. *Theodor. Wenzel*, nat. 1847, ord. 1871,
inst. 1896.

TE. SS. Trinit., fund. s. XIII, mur. — Patr. SRM. —
Solemn. SS. Trinit.

Off. post. in loco.

2. **Człopa** (Schloppe), opp. — Num. an. 1481.
Praep. *Andreas Friske*, nat. 1830, ord. 1857,
inst. 1861.

TE. S. Adalb. EM., ann. fund. ign., lign. — Patr. SRM.
— Solemn. S. Adalb. EM. et Ded. Eccl. (Dom. p. Oct.
OO. SS.)

Ecclesiae filiales in:

1. **Nikorsk (Nickosken)**. — TE. S. Barthol. Ap. c. solemn.
Ejusdem — Eccl. mur.

2. **Wofowe Lasv (Eichfier)**. — TE. SS. Trinit. c. solemn.
Ejdem. — Eccl. lign.

Off. post. in loco.

3. **Jastrów**, opp. — Num. an. 544.
Praep. *Franc. Fengler*, Bibl. Dec., nat. 1830,
ord. 1855, inst. 1858.

TE. S. Michaël Arch., ann. fund. ign., de muro coct. lign. interpos. — Patr. SRM. — Solemn. S. Michaël Arch.

Off. post. in loco.

4. **Łubianka** (Lebehnke), vil. — Num. an. 1070.
Praep. *Joseph. Rehbronn*, nat. 1860, ord. 1888, inst. 1890.

TE. Exalt. S. Cruc., ann. fund. ign., mur. — Patr. SRM. — Solemn. Inv. et Exalt. S. Cruc.

Orator. publ. mur. in Czechy (Zechendorf).

Off. post. in loco.

5. **Marcinków** (Marzdorf), vil. — Num. an. 1772.
Par. *Jacob. Gerth*, nat. 1858, ord. 1883, inst. 1894.
TE. S. Cathar. VM., ann. fund. ign. mur. — Patr. priv. — Solemn. S. Cathar. VM. et Ded. Eccl.

Ecclesiae filiales in:

1. **Brunikowo (Brünk)**. — TE. S. Jacob. Maj. Ap. c. solemn. Ejdem. — Eccl. de muro coct. lignis interp.

2. **Lubsdorf**. — TE. S. Michaël Arch. c. solemn. S. Mich. Arch. et S. Joan. Bapt. — Eccl. lign.

Off. post. in loco.

6. **Melentyn** (Mellentin), vil. — Num. an. 1911.
Par. *Clemens Thielemann*, nat. 1864, ord. 1892, inst. 1894.

TE. Dolores BMV., ann. fund. ign., lign. — Patr. priv. — Solemn. Nativ. BMV.

Ecclesiae filiales in:

1. **Ruschendorf**. — TE. SS. Ap. Petrus et Paulus c. solemn. Eorundem. — Eccl. lign.

2. **Strahlenberg**. — TE. Visit. BMV. c. solemn. Ejdem. — Eccl. lign.

3. **Sztybowo (Stibbe)**, lign. — TE. S. Jos. Sp. BMV. c. solemn. Patrocinii S. Joseph. — Eccl. de muro coct. lignis interpos.

Off. post. in Ruschendorf.

7. **Nakielno** (Kl. Nackel), vil. — Num. an. 2278.
Par. *Martin. Steinke*, nat. 1831, ord. 1857, inst. 1867.

Vicar. *Stanisl. Paradowski*, nat. 1871, ord. 1896, inst. 1896.

TE. S. Laurent. M., fund. s. XV, mur. — Patr. priv. — Solemn. S. Laurent. M.

Ecclesiae filiales in:

1. **Dykowo (Dyck)**. — TE. Epiph. Dni. c. solemn. Ejdem. — Eccl. mur.

2. **Harmelsdorf**. — TE. S. Joan. Nep. M. c. solemn. Ejd. — Eccl. de mur. coct. lign. interp.

3. **Prusiinowo (Preussendorf)**. — TE. S. Martin. EC. c. solemn. Ejdem. — Eccl. mur.

4. **Strączno (Stranz)**. — TE. S. Anna c. solemn. Ejdem. — Eccl. mur.

Off. post. in Harmelsdorf.

8. **Róża** (Rose), vil. — Num. an. 2271.

Commend. *Clemens Prandke*, nat. 1863, ord. 1891, apl. 1894.

TE. SS. Trinit., ann. fund. ign., mur. — Patr. SRM. — Solemn. SS. Trinit.

Ecclesiae filiales in:

1. **Gostunja (Arnsfelde)**. — TE. S. Joan. Bapt. c. solemn. Ejdem. — Eccl. mur.

2. **Leżnica (Riege)**. — TE. S. Jac. Maj. Ap. c. solemn. Ejdem. — Eccl. mur.

Off. post. in loco.

9. **Skrzetusz** (Schrotz), vil. — Num. an. 2369.

Praep. *Bernard. Falkenberg*, nat. 1843, ord. 1868, inst. 1889.

Vicar. *Guilelm. Klemt*, nat. 1866, ord. 1894, apl. 1894.

TE. Assumpt. BMV., ann. fund. ign., mur. — Patr. SRM. — Solemn. Assumpt. BMV. et Ded. Eccl.

Eccl. fil. lign. tit. S. Laurentii M. c. solemn. ejdem in Rozwałd (Rosenfelde).

Off. post. in loco.

10. **Sypniewo** (Zippnow), vil. — Num. an. 3591.

Praep. *Illmus Martin. Friske*, Prael. Dom. S. S., Canon. Honor. Metrop. Posn., Judex et Examin. prosyn., Judex Surrog., Official., Decan., Censor libr., nat. 1834, ord. 1857, inst. 1863.

Vicar. *Joannes Ewert*, nat. 1872, ord. 1896, apl. 1896.

TE Nativ. BMV., ann. fund. ign., mur. — Patr. SRM. — Ab Eppo-Suffr. Posn. Dr. Eduardo Likowski a. 1895 consecr. — Solemn. Nativ. BMV. Ded. Eccl. (Dom. ante 29. Sept.)

Ecclesiae filiales in:

1. **Brzeźnica (Briesenitz)**. — TE. SS. Ap. Petrus et Paulus c. solemn. Eorundem, — Eccl. mur.
2. **Budy (Jagdhaus)**. — TE. S. Joan. Bpt. c. solemn. Ejdem. — Eccl. mur.
3. **Duderlag (Doderlage)**. — TE. S. Jos. Sp. BMV. — Eccl. de muro coct. lign. interpos.
4. **Głowacz (Klawittersdorf)**. — TE. Visitatio BMV. — Eccl. mur.
5. **Nadarycz (Rederitz)**. — TE. S. Laurent. M. c. solemn. Ejdem. — Eccl. mur.
6. **Szwecya (Freudenfier)**. — TE. S. Jacob. Maj. Ap. c. solemn. Ejusdem. — Eccl. mur.
7. **Zbyczno (Stabitz)**. — TE. Exalt. S. Cruc. c. solemn. Ejusdem. — Eccl. mur.

Off. post. in loco.

11. **Tuczno (Tütz)**, opp. — Num. an. 3588.

Praep. *Joannes Bork*, nat. 1838, ord. 1866, inst. 1893.

Vicar. *Clemens Manthey*, nat. 1872, ord. 1895, apl. 1895.

TE. Assumpt. BMV., fund. s. XIV, mur. — Patr. priv. — Solemn. Assumpt. BMV. SS. Angel. Cust. Ded. Eccl. (Dom. IV in Novbr.)

Ecclesiae filiales in:

1. **Knakendorf**. — TE. S. Barthol. Ap. c. solemn. Ejdem. — Eccl. mur.
2. **Marthe**. — TE. OO. SS. c. solemn. Eorundem. — Eccl. de muro cocto lign. interp.
3. **Mitogoszcz (Mehlgast)**. — TE. SS. Trin. c. solemn. Ejdem. — Eccl. mur.
4. **Schulzendorf**. — TE. S. Crux c. solemn. Ejdem. — Eccl. lign.

Off. post. in loco.

12. **Walcz** (Dt. Krone), opp. — Num. an. 4582.
 Praep. *Martin. Gutzmer*, nat. 1839, ord. 1866,
 inst. 1893.
 Vicar. *Paul. Reinke*, nat. 1867, ord. 1890, apl.
 1890.
 Praecept. Relig. in Gymn. *August. Henke*, nat.
 1859, ord. 1884, apl. 1888.
 TE. S. Nicol. EC., fund. s. XIII, mur. — Patr. SRM.
 — Solemn. SS. Nom. Jesu. SS. Corp. Chr. Ded. Eccl.
 S. Nicol. EC.
Capella publ. mur. quondam. PP. Soc. Jesu tit. S. Jo-
 sephi Sp. BMV.
Ecclesiae filiales in:
 1. **Breksztyn (Breitenstein)**. — TE. SS. Ap. Petr. et
 Paul. c. solemn. Eorundem. — Eccl. mur.
 2. **Klausdorf**. — TE. S. Helena Vid. — Igne combusta.
 3. **Kwyram (Quiram)**. — TE. S. Michaël Arch. c. solemn.
 Ejdem. — Eccl. de muro coct. lign. interp.
Off. post. in loco.
 In toto Decanatu Num. an. 25646.



XXIV.

Decanatus Vschovensis.

Dec. for. AR. **Stanislaus Nietzig**, Par. in Brenno.

1. **Brenno**, vil. — Num. an. 2036.
 Par. AR. *Stanisl. Nietzig*, Dec. for., nat. 1843,
 ord. 1869, inst. 1887.
 TE. S. Hedvig. Vid., fund. s. XV, mur. — Patr. priv.
 — Solemn. Sept. Dol. BMV. S. Annae. S. Hedvig.
 Vid. — Sodal. Matr. Christ. 1895.
Off. post. in Wijewo (Weine).
 2. **Ciosaniec** (Schussenze), vil. — Num. an. 1630.
 Par. *Eduard. Kempfer*, Senior, Ass. I Dec., nat.
 1822, ord. 1854, inst. 1871.

TE. S. Michaël Arch., ann. fund. ign., lign. — Patr. mixt. — Solemn. S. Michaël. Arch.

Off. post. in loco.

3. **Dębowa-Łęka** (Geyersdorf), vil. — Num. an. 310.

Commend., qui in Wschowa Praep.

TE. S. Hedvig. Vid., fund. ante 1510, mur. — Patr. priv. — Solemn. S. Hedvig Vid.

Off. post. in Wschowa (Fraustadt).

4. **Kaszczor** (Altkloster), vil. — Num. an. 4140.

Commend. *Theoph. Krzesiński*, Lic. S. Theol., nat. 1861, ord. 1886, apl. 1896.

Vicar. *vacat*

TE. S. Adalb. EM., fund. s. XIV, mur. — Patr. mixt. — Solemn. 40 Horar. (Dom. Quinquag. et duab. seqq. dieb.) et S. Adalb. EM.

Eccl. fil. tit. BMV., fund. 1418, mur., c. solemn. Purific. Annunt. Visit. c. oct. Assumpt. Nativ. Immac. Conc. BMV. in **Wieleń** (Fehlen).

Off. post. in loco.

5. **Kursdorf**, vil. — Num. an. 1512.

Commend. *Gustav. Schroeder*, Missionar. Ap., nat. 1837, ord. 1863, apl. 1896.

TE. S. Jacob. Maj. Ap., ann. fund. ign., mur. — Lib. coll. — Solemn. 40 Horar. et S. Annae.

Eccl. fil. tit. S. Mariae Magd. cum solemn. ejdem, mur., in **Hinzendorf**.

Off. post. in Wschowa (Fraustadt).

6. **Lgin** (Ilgen), vil. — Num. an. 1365.

Vicar. subst. *Stanisl. Klemt*, nat. 1866, ord. 1892, apl. 1896.

TE. S. Barthol. Ap., fund. s. XV, mur. — Patr. priv. — Solemn. Ded. *Eccl.* (Dom. III p. Pent.) S. Barthol. Ap. Consol. BMV. (Dom. p. 28 Aug.) — Sodal. Matr. Christ. 1895.

Eccl. fil. tit. S. Joan. Bapt. c. solemn. ejdem, mur. in **Hetmanice** (Kalt-Vorwerk).

Off. post. in loco.

7. **Lysiny** (Gr. Lissen), vil. — Num. an. 963.

Par. *Petrus Loga*, nat. 1846, ord. 1873, inst. 1886.
TE. BMV. Dolor., fund. s. XV. mur. — Patr. priv. —
Solemn. Sept. Dolor. BMV. (Dom. III in Sept.)
Ecll. fil. tit. Nativ. BMV. c. solemn. ejdem, mur. in
Tylewice (Tillendorf).

Off. post. in Wschowa (Fraustadt).

8. **Ossowasięń** (Röhrsdorf), vil. — Num. an. 400.

Commend., qui in Świdnica Par.

TE. SS. Fabian, et Sebast. MM., fund. ante 1510, mur.
— Patr. priv. — Solemn. Ded. *Ecll.* (Dom. a. fest.
SS. Ap. Petri et Pauli).

Off. post. in Wschowa (Fraustadt).

9. **Śmieszków** (Lache), vil. — Num. an. 810.

Commend. *Joannes Froelich*, nat. 1845, ord. 1870,
apl. 1891.

TE. S. Andreas Ap., ann. fund. ign., mur. — Patr. priv.
— Solemn. S. Andreae Ap.

Off. post. in Wijewo (Weine).

10. **Świdnica** (Zedlitz), vil. — Num. an. 500.

Par. *August. Lüdke*, Lic. S. Theol., nat. 1839,
ord. 1868, inst. 1886.

TE. S. Joan. Evgl., fund. 1300, mur. — Patr. priv. —
Solemn. Quadr. Hor. (Dom. Sexag.) *Nativ. BMV. (Dom.*
p. 8. Sept.)

Off. post. in loco.

11. **Wschowa** (Fraustadt), opp. — Num. an. 3450.

Praep. *Robert. Hildebrand*, Ord. Aqu. Rubr.

Eques, Notar. Dec., Praecept. Relig. in Gymn.,

Parochus milit., nat. 1843, ord. 1869, inst. 1886.

Vicar. *Joannes Hohmann*, nat. 1873, ord. 1896,
apl. 1896.

TE. S. Stanisl. EM., fund. ante 1326, mur. — Patr.

SRM. — Solemn. S. Stan. EM. Assumpt. BMV. Prov.

Div. (Dom. III p. Epiph.) Dom. IV Quadrag. Dom.

VI p. Pent. Dom. IV Octbr. Dom. SS. Trin. SS. Ro-

sarii BMV. Ded. *Ecll.* — Sodal. Matr. Christ. 1896.

Ecll. succurs. mur. tit. S. Jos. Sp. BMV. exconv. PP.

Bernard. — Solemn. S. Josephi SBMV.

Oratorium in Domo Corrigendor.
*Eccl. fil. mur. tit. S. Georgii M. in Przyczyna (Ober-
 Pritschen).*
*Orphanotroph. et Schola lusoria sub cura Soror.
 Charit. S. Elisabeth.*

In toto Decanatu Num. an. 17116.



XXV.

Decanatus Zbąsinensis.

Dec. for. AR. **Ladislaus Schwab**, Praep. in Babimost.

1. **Babimost** (Bömst), opp. — Num. an. 2489.
 Praep. AR. *Ladisl. Schwab*, Dec. for., nat. 1837,
 ord. 1864, inst. 1887.
Vicar. vacat.
 TE. S. Laurent. M., fund. circa 1234, a. 1888 de
 integr. renov., mur. — Patr. SRM. — Solemn. S. Annae.
 S. Laurent. M. SS. Rosar. BMV.
*Orotor. publ. mur. tit. S. Hyacinthi C. e. solemn. Ejdem
 ibidem.*
Off. post. in loco.
2. **Brójce** (Braetz), opp. — Num. an. 290.
 Commend., qui in Chociszew Commend.
 TE. BMV., ann. fund. ign., mur. — Lib. coll.
Off. post. in loco.
3. **Chociszew** (Kutschkau), vil. — Num. an. 576.
 Commend. *Benno Donig*, nat. 1842, ord. 1870,
 apl. 1888.
 TE. S. Joan. Bapt., fund. s. XV, mur. — Patr. mixt.
 — Solemn. S. Joan. Bpt. (i. d.) et Ded. Eccl. (Dom.
 p. f. S. Dionys.)
Off. post. in Dürlettel.
4. **Dąbrówka** (Gr. Dammer), vil. — Num. an. 904.

Par. *Ignat. Szymański*, Notar. Dec., nat. 1845,
ord. 1868, apl. 1893.

TE. S. Jacob. Maj. Ap., fund. 1459, mur. — Patr.
priv. — Solemn. S. Jac. Maj. Ap. i. d. S. Annæ.
(Dom. p. f.) Ded. Eccl. (Dom. p. f. S. Hedv. Vid.)
Immac. Conc. BMV.

Off. post. in loco.

5. **Kemblowo** (Kiebel), vil. — Num. an. 3785.

Praep. *Vincent. Wiśniewski*, nat. 1845, ord. 1874,
inst. 1887.

Vicar. *vacat.*

TE. S. Barthol. Ap., fund. ante 1463, mur. — Patr.
SRM. — Solemn. S. Joan. Nep. (Dom. p. f.) SS.
Scapul. BMV. et. S. Barthol. Ap.

Orator. publ. tit. S. Laurent. M.

Off. post. in loco.

6. **Kopanica** (Kopnitz), opp. — Num. an. 2311.

Admin. *Ladisl. Czarnecki*, nat. 1861, ord. 1889,
apl. 1892.

TE. Assumpt. BMV., fund. a. 1408, mur., nova exstr.
a. 1886. — Patr. priv. — Solemn. S. Anton. de Pad.
C. (Dom. p. f.) Assumpt. BMV.

Off. post. in loco.

7. **Kosieczyn** (Kuschten), vil. — Num. an. 458.

Commend., q. in Dąbrówka Par.

TE. SS. Ap. Simon et Juda, fund. 1406, renov. 1891. —
Patr. priv. — Solemn. Ded. Eccl. (Dom. p. f. S.
Franc. Ser.) SS. Ap. Sim. et Jud.

Off. post. in loco.

8. **Koźminek**, (Koschmin), vil. — Num. an. 230.

Commend. *Joannes Mosler*, Par. in Opalewo
(Oppelwitz) Dioec. Vratisl., nat. 1861, ord.
1888, apl. 1894.

TE. S. Stanisl. EM., ann. fund. ign., lign. — Patr.
mixt. — Solemn. S. Stanisl. EM.

Off. post. in loco.

9. **Nowe Kramsko** (Neu-Kramzig), vil. — Num. an.
1260.

- Commend. *Stanisl. Kulaszewski*, nat. 1845, ord. 1873, apl. 1891.
 TE. Nativ. BMV., ann. fund. ign., mur. — Patr. mixt. — Solemn. S. Isidori Agr. Nativ. BMV. — Sodal. Matr. Christ. 1890.
Off. post. in loco.
10. **Obra**, vil. — Num. an. 2780.
 Par. *Anton. Bresiński*, Ass. II Dec. et Bibliothecar. Dec., nat. 1837, ord. 1866, inst. 1887.
 TE. S. Jacob. Ap., (exconv. PP. Cister.) fund. 1231, mur. — Patr. mixt. — Solemn. S. Jacobi Ap. et Ded. Eccl.
Orator. publ. tit S. Valent. M. ibidem., fund. s. XVI, lign. — Solemn. S. Valent. M. i. d. et S. Barbarae VM. i. d.
Off. post. in loco.
11. **Siedlec**, vil. — Num. an. 2055.
 Par. *Stanisl. Tolowiński*, nat. 1837, ord. 1861, inst. 1869.
 TE. S. Mich. Arch., fund. ante 1250, lign. — Patr. mixt. — Solemn. S. Jos. Sp. i. d. BMV. et S. Mich. Arch. i. d.
Off. post. in loco.
12. **Tuchorza** (incorp. Eccl. in Siedlec), vil. — Num. an. 460.
 Vicar. *Constant. Domagalski*, nat. 1837, ord. 1865, apl. 1895.
 TE. SS. Trin., fund. 1543, lign. — Patr. priv. — Solemn. SS. Trinit. et S. Nicol. EC. i. d.
Off. post. in loco.
13. **Trzciel** (Tirschtiegel), opp. — Num. an. 2100.
 Praep. *vacat.*
 Vicar. subst. *Carolus Meissner*, nat. 1871, ord. 1896, apl. 1896.
 TE. S. Adalb. EM., ann. fund. ign., mur. — Patr. priv. — Solemn. S. Valent. M. S. Adalb. EM. SS. Scapul. BMV.
Off. post. in loco.

14. **Wolsztyn** (Wollstein), opp. — Num. an. 4593.
 Praep. *Joannes Gladysz*, nat. 1842, ord. 1871,
 inst. 1894.
 Vicar. *Bolesl. Walich*, nat. 1870, ord. 1896, apl.
 1896.
 TE. Immac. Concept. BMV., fund. ante 1470, mur. —
 Patr. priv. — Solemn. Indulg. 40 hor. (Dom. Quinq.
 c. duab. seqq. fer.) Immac. Conc. BMV. et Ded. Eccl.
 (Dom. IV. p. Pasch.)
Altare S. Crucis. — Altarista Praep. loci.
Praebenda S. Spiritus. — *Commend.* Praep. loci. —
 Solemn. Assumpt. et SS. Rosar. BMV.
Hospitale eccl.
Orator. publ. tit. Immac. Conc. BMV. c. solemn. S. Vin-
 centii a Paulo C.
Orphanotrophium et Dom. aegrotor. ad Samaritanum sub
cura Sororum Charit. S. Vincentii a Paulo C.
Off. post. in loco.
15. **Zbąszyn** (Bentschen), opp. — Num. an. 10732.
 Praep. *Joseph. Sobeski*, Ass. I. Dec., nat. 1835,
 ord. 1860, inst. 1890.
 Mans. I. et Vicar., *Casimir. Kostrzewski*, nat.
 1872, ord. 1896, apl. 1896.
 Mans. II. et Vicar., *Severin. Stefański*, nat. 1870,
 ord. 1896, apl. 1896.
 TE. Assumpt. BMV., fund. ante 1238, mur. — Patr.
 priv. — Solemn. Invent. et. Exalt. S. Cruc. Assumpt.
 et SS. Rosar. BMV. Ded. Eccl. SS. Angel. Cust. S.
 Barb. VM.
Orator. publ. tit. S. Nicol. EC.
Eccl. fil. in **Chobienice** (Koebnitz).
 TE. Immac. Conc. BMV., fund. a. 1467, mur. — Solemn.
 S. Valent. M. S. Petri ad Vinc. Ded. Eccl. Immac.
 Conc. BMV.
Eccl. fil. lign. tit. S. Laurent M. in **Łomnica** (Lomnitz).
Eccl. fil. mur. tit. Stanisl. EM. in **Przyprostynia** (Brandorf).
Orator. publ. mur. tit. S. Casimiri C. in **Zakrzewo**.
Off. post. in loco.
 In toto Decanatu Num. an. **35023**.



Sacerdotes sine Officio.

Emeriti.

- Chwaliszewski Martin.*, Lic. S. Theol., S. Sepulchri Equ., Canon. patr. Basilicae Hierosolymae, nat. 1831, ord. 1860.
- Kegel Julius* in Krotoszyn, nat. 1826, ord. 1850.
- Majewski Jacob.* OAR. IV Cl., Vratislaviae, nat. 1817, ord. 1850.
- + *Michalski Felic.*, Lic. S. Theol., Consil. Consist. Gener. Arch., Posnaniae, nat. 1837, ord. 1864.
- Raatz Leo* in Marysin, nat. 1834, ord. 1860.
- Rejewski Theodor.* Posnaniae, nat. 1827, ord. 1853.
- + *Sieg Nicodem.* in Marysin, nat. 1834, ord. 1858.
- Stachowiak Anton.* in Kościan, nat. 1833, ord. 1860.
- Stasiewski Petrus* in Środa, nat. 1826, ord. 1849.
- Trampczyński Stanisł.*, Dr. S. Theol., Direct. Cancell. Consist. Gen. Archiepp., Posnaniae, nat. 1841, ord. 1868.
- Veit Robert.*, Lic. S. Theol., Vratislaviae, nat. 1827, ord. 1851.
- Waszkiewicz Adalb.* in Poniec, nat. 1825, ord. 1852.
- Wirx Alexand.*, Berolini, nat. 1833, ord. 1860.
- + *Wyderkowski Anton.* in Marysin, nat. 1827, ord. 1857.
- Zynka Hieron.* in Marysin, nat. 1853, ord. 1888.

Extra Dioecesis degent.

- Dulkiewicz Onufr.*, Par. militar., Vratislaviae, nat. 1840, ord. 1865.
- Maryński Alex.*, Leopoli in Galic. austr., nat. 1844, ord. 1870.
- Viola Adalb.*, Par. militar., Nissae, nat. 1839, ord. 1863.
- Żóttowski Adolph.*, Romae, nat. 1870, ord. 1896.

Presbyteri Congreg. S. Philippi Ner. in Tarnów
(Galic. austr.).

- Brzeziński Anton.*, nat. 1820, ord. 1847.
Dobrowolski Joan., nat. 1842, ord. 1868.
Królikowski Bogusl., nat. 1840, ord. 1866.
Illmus Lukowski Joan., Dr. U. J., Prael. Dom. S. S.,
 nat. 1846, ord. 1873.
Preibis; Bernard., nat. 1828, ord. 1852.
Sydow Joan., nat. 1832, ord. 1861.

In tota Archidioecesi numerantur:

Decanatus	25
Ecclesiae paroch.	344
Ecclesiae filial. et succurs.	98
Oratoria et Capellae publ.	85
Altariae	67
Sacerdotes	450
Clerici	92
Sanctimoniales	220
Fideles	839259

Supplementum.

- Beyer Albert.*, Vicar. in Bnin, transl. tanquam Vicar.
 ad Bukówiec (Decan. Grodzisc.).
Jeske Andr., Vicar. in Czerniejewo (Dioec. Gnesn.),
 transl. tanquam Vicar. ad Ecel. S. Martini Posnaniae.
Krzesiński Theoph., Par. in Lućom (Dec. Lwovec.),
 transl. tanquam Commend. ad Kaszczor (Dec. Vschov.)
Langner Felix, Vicar. ad Ecel. S. Martini Posnaniae,
 transl. tanquam Mans. III et Vicar. ad Ecel. S.
 Mariae Magd. Posnaniae.
Wąsowicz Sigism., Vicar. in Bukówiec (Dec. Grodzisc.),
 transl. tanquam Vicar. ad Bniń (Dec. Śród.)

Elenchus Alphabeticus

Cleri Archi-Dioecesis ~~Po-namiensis.~~

	Pag.		Pag.
Adamczewski Ad.	55	Cichowicz	30
Adamczewski Fr.	98	Cichowski Jul.	56
Adamski	19	Cichowski Lud.	95
Akoszewski	29	Cieśliński	66
Alejski	87	Ciżmowski	62
Andersz Ign.	28	Czarnecki	109
Andersz Voyt. S ^r	21	Czechowski	37
Antoniewicz	97	Czerwiński	55
Arendt	86	Dalbor Edm.	11
Baraniecki	79	Dalbor Stan.	41
Bartsch Ant.	39	Daliborski	30
Bartsch Theod.	50	Dambek	53
Beisert	10	Dobrowolski	113
Beissert	57	Dolny	42
Berkowski	38	Domagalski	110
Bernhard	57	Dombek	9
Beyer	113	Donia	108
Bialkowski	70	Dopierała	27
Bielewicz	57	Drews	28
Bluemel	58	Drożdżyński	95
Bocian	71	Dewęski	59
Bogdański	56	Duliński	60
Bork	104	Dutkiewicz Onuphr.	112
Borys	53	Dutkiewicz Vinc.	18
Braun	86	Dybol	42
Brandowski	27	Dydyński Alex	52
Bresziński	140	Dydyński Jos.	10
Brzeski	96	Dykiert	48
Brzeziński	113	Echaust Cas.	100
Burzyński	77	Ehaust Jul.	10
Chmarzyński	65	Engler	89
Chmielewski	56	Enn	85
Chmieliński	60	Ewert	104
Chrustowicz	41	Falkenberg	101
Chwaliszewski	112	Fengler	103
Chybicki	32	Fischbock	63

	Pag.		Pag.
Flach	34	Hebanowski	66
Fligier	79	Heinrich	49
Fligierski	41	Heintze	78
Fórmánowicz	74	Hejnowicz	90
Franciszkowski	27	Hejnowski	11
Frieske Steph.	62	Hemerling	68
Friske And.	101	Henke	105
Friske Mart.	103	Henig	68
Froelich	107	Hertmanowski Br.	77
Gajowiecki Leo	33	Hertmanowski Thom.	50
Gajowiecki Lad.	36	Hildebrand	107
Gadyński	92	Hohmann	107
Garske	86	Hozakowski	15
George	78	Hubert Jos.	28
Gerth	102	Hubert Alex.	82
Gibasiewicz	74	Hulewicz	41
Gieburowski	64	Jackowski	58
Gimzicki	39	Jaensch Joan.	51
Gintrowicz	77	Jaensch Rom.	62
Gitzler	78	Jagielski	56
Gładysz Joan.	111	Jagodziński	94
Gładysz Stan.	58	Jałoszyński	71
Głębocki	56	Janicki	18
Goebel	84	Janke	90
Goiski	85	Jankiewicz	29
Goński	46	Jaraczewski	79
Górecki	35	Jaroehowski	42
Górkiewicz	42	Jarosz	28
Górski	93	Jasiński	70
Grabowski	99	Jaskulski A.	64
Grajnert	71	Jaskulski L.	93
Granatowicz	59	Jażdżewski	100
Gregor	39	Jedzink	9
Grodzki	89	Jeske	113
Gronkowski	35	Jonas	45
Grośty Ad.	36	Jordan	31
Grośty Val.	55	Jórgowski	96
Grzybowski	88	Józewicz	99
Günther	84	Jurek Joan.	45
Gustowski	38	Jurek Jos.	81
Gutzmer	105	Juettner	60
Hannemann	86	Kamiński	65

	Pag.		Pag.
Kaniewski	57	Krawiecki	35
Kaysiewicz	91	Krepeć	10
Kaźmierski	37	Królikowski	113
Kędzierski	43	Krótki	90
Kegel Eduard.	10	Krüger	34
Kegel Jul.	112	Krygier Fr.	40
Kempfer	105	Krygier Jac.	25
Kempiński	73	Kryzan	80
Kielczyński	51	Krzesiński	113
Kinowski	59	Krzyżanowski	38
Kirscht	70	Krzyżański	18
Klass	86	Kucharzewicz	47
Kleber	82	Kucner	44
Klementowski	60	Kujawski	45
Klemt Guil.	103	Kulaszewski	110
Klemt Stan.	106	Kulesza	71
Klimecki	33	Landsberg	31
Klinke	20	Langner	113
Klopsch	14	Laskowski Cas.	46
Kloske	20	Laskowski Dom.	20
Kłoniecki	88	Laskowski Leo.	18
Kłos	19	Laudowicz	65
Knast	48	Lenz	35
Knuth	86	Leszczyński	91
Kociński	100	Lewicki Jac.	40
Kolany	99	Lewicki Joan.	19
Kolasinski	99	Linke	100
Konarski	19	Loga	106
Kopec	42	Lorecki	81
Kopernik	89	Lorenz	81
Kościelski	19	Lüdke	107
Kosicki	21	Lurc	34
Kośmider	50	Łabędzki	100
Kostencki	22	Łopaczewski	87
Kostrzewski	111	Łukowski M.	69
Kotecki	21	Łukowski J.	113
Kowalik	66	Maciaszek	67
Kowalski Ant.	19	Majewski	112
Kowalski Joan.	70	Manicki	52
Kozankiewicz	27	Manthey Ad.	84
Kozielski	39	Manthey Cl.	104
Krakowski	31	Marchwicki Joan.	78

	Pag.		Pag.
Marchwicki Wenc.	94	Palkowski II.	94
Marszewski	99	Paradowski	113
Maryjański Alex.	112	Pędziński	9
Meissner I.	60	Peinke	32
Meissner II.	110	Perliński	82
Meissner Cesl.	66	Pieniążkiewicz	49
Mędlewski	88	Podlewski	75
Merkel	74	Poniński	10
Meszczczyński	10	Poradzewski	43
Michalski Ant.	65	Potrykowski	92
Michalski Cas.	18	Poturalski	72
Michalski Fel.	18	Prandke	103
Michałowicz	22	Preibisz	113
Mierzejewski	72	Preis	97
Mierzyński	81	Priebe	33
Mindak	83	Przybylski	91
Miśkiewicz Jul.	61	Ptaszyński	30
Miśkiewicz Vinc.	67	R aatz	112
Mizgalski	11	Raczkowski	70
Mojzykiewicz	91	Radecki	85
Mosler	109	Radomski	55
Muszyński	87	Rakowicz Lud.	75
N alantz	93	Rakowski Lad.	50
Napierala	57	Rakowski Vict.	28
Nawrocki	81	Rawicz	83
Niedbał Ant.	77	Regulski.	61
Niedbał Lud.	11	Rehbronn	102
Nietzig	105	Reiche	33
Niezieliński	30	Rejewski Jul.	55
Niklewski	73	Rejewski Theod.	21
Niziński	37	Reinke	105
Nowak	76	Rejzner	100
Nowakowski	43	Renkawitz	35
Nowald	85	Respadek	59
O bst	29	Riedel	41
Oferzyński	48	Robowski.	31
Okoniewski	64	Rochalski	40
Olszewski	10	Roepke	63
Olyński	54	Rosochowicz Bonif.	66
Ostrowicz	89	Rosochowicz Stan.	57
P agowski	46	Różański Am.	28
Palkowski I.	34	Różański Max.	47

	Pag.		Pag.
Różycki	75	Strzyżewski	50
Ruszkiewicz	76	Studniarski	87
Rybicki Bron.	98	Stychel	17
Rybicki Felic.	62	Suchowiak.	48
Rymarkiewicz	74	Surzyński	49
Rymarowicz	77	Suszczyński.	37
Sadowski	75	Świdziński	98
Schneider	67	Sydow	113
Schniggenberg	90	Sypniewski Paul.	29
Schroeder	106	Sypniewski Vlod.	69
Schulz	43	Szaal.	33
Schwab	108	Szadziński	75
Seichter	32	Szafranek	50
Sieg	112	Szartowicz.	63
Sierakowski	45	Szczepański	44
Skapski	34	Szczygłowski.	93
Słomiński	88	Szoldrski	9
Śmietana	64	Szprega	42
Smigielski	56	Szramkowski.	69
Smulski	52	Szubczyński	67
Snowacki	59	Szudarek	42
Sobecki	21	Szule	94
Sobeski	111	Szwortz.	46
Sobkowski.	95	Szymański Ign.	100
Spaeth	20	Szymański Lad.	54
Spychalski.	33	Tasch	62
Spychałowicz.	58	Terczewski	30
Stachowiak	112	Tetzlaff.	10
Starzewski	32	Thiel.	93
Stasiewski.	98	Thielemann	102
Staškiewicz	53	Tłoczyński.	47
Stawowy	68	Tołowiński	110
Stefaniak	56	Trampezyński	17
Stefański	111	Trzcński	49
Steinke	102	Turkowski Petr.	61
Stelter Bern.	85	Turkowski Petr.	98
Stelter Max. I	84	Urban	53
Stelter Max. II	84	Veit	112
Stobiecki.	92	Vida.	112
Stojanowski	54	Wagner	96
Stock	34	Waleński	67
Stryjakowski	11	Walich	111

	Str.		Pag.
Walterbach	52	Wojciechowski Paul.	54
Wanjura	9	Wojciechowski Stan.	68
Warمیński	14	Wróblewski	55
Waściński	43	Würz	112
Waszkiewicz	112	Wyderkowski	112
Wawrowski	44	Wyrzykowski	56
Wawrzyniak Joan.	59	Wysocki	73
Wawrzyniak Petr.	95	Zakrzewski	95
Wąchalcki	87	Zalewski	20
Wąsowicz	113	Zarzycki	82
Weiss	82	Zawadzki	80
Wendland	76	Zawidzki	96
Wenzel	101	Zegarowicz	54
Wie-ner	63	Zenktelei	67
Wilczewski	79	Zieliński	38
Winke	49	Zientkiewicz Hip.	39
Wiśniewski Ant.	74	Ziętkiewicz Lad.	34
Wiśniewski Joan.	47	Zingler	61
Wiśniewski Mich.	96	Zmura	27
Wiśniewski Wine.	109	Zwickert	53
Witkowski	96	Zynka	112
Wittig	85	Żmidziński	38
Wituski	99	Żółtowski	112
Wnętkowski	90		

Series Alphabetica

Eccles. Paroch. et Filial. Archi-Dioecesis Posnaniensis.

Adelnau	55	Bagrowo	98
Alt-Boyen	92	Baranów	44
Altenhof	86	Bardo	69
Alt-Gostyn	95	Bargen	63
Alt-Höfchen	84	Behle	33
Alt-Kloster	106	Benice	54
Alt-Laube	61	Bent-chen	111
Antonin	82	Betsche	85
Arnsfelde	103	Biała	33
Babimost	108	Białagóra	35
Bärsdorf	58	Białez (Bialtsch)	47

	Pag.		Pag.
Białeżyń	87	Ceradz	30
Biechowo	70	Cerekwica	27
Bieganowo	70	Cerekwica	77
Biezdrowo	64	Charbielin	62
Birnbaum	67	Chelmsko	86
Bledzew (Blesen)	84	Chlewo	80
Błażejewo	93	Chludowo	88
Błociszewo	47	Chobienice	111
Błonie	40	Chociszew	108
Bnin	97	Chodzież	33
Bobrowniki	45	Chojnica	77
Bojanowo	58	Chorynia	47
Bomst	108	Chrzypsko	65
Bonikowo	49	Chwałkowo	27
Borek	27	Chwałkowo	59
Borek	83	Chyby	77
Boruszyn	76	Chynowa	82
Borzęciezki	54	Cilcza	73
Braetz	108	Ciosaniec	105
Brandorf	111	Colmar i/P.	33
Breitenstein	105	Czacz	47
Breksztyn	105	Czaplinek	101
Brenno	105	Czarnków (Czarnikau)	33
Briesenitz	104	Czechy	102
Brodnicia	92	Czempiń	47
Brody	64	Czerlejno	51
Brójce	108	Czerwonawieś	90
Bronikowo	89	Czeszewo	70
Brunikowo	102	Człopa	101
Brunk	102	Dakowy Mokre	36
Bruczków	27	Daleszewo	35
Brzeźnica	104	Dalewo	93
Brzostków	72	Dąbecz (Dambitsch)	60
Bucz	90	Dąbrówka	108
Budy	104	Dt. Krone	105
Budziszewo	89	Dt. Wilke	63
Budzyń (Budsin)	33	Dębno	73
Buk	29	Dębowa Łęka	106
Bukowiec	36	Długa Goślina	87
Bukowiec (Bukwitz)	61	Długie Stare	61
Bukownica	80	Dłużyna	62
Bytyń (Bythin)	64	Dobrzyca	54

	Pag.		Pag.
Doderlage	104	Górka	56
Dolsk (Dolzig)	93	Goruszki	42
Domachów	93	Gościeszyn	37
Donaborów	44	Gostunia	103
Doruchów	44	Gostyni	93
Drzeczkowo	90	Gozdowo	70
Dubin	40	Grabów	81
Duderlag	104	Grabowo	71
Duszniki (Duschnik)	65	Graetz	37
Dykowo (Dyck)	103	Granowo	37
Ėichtier	101	Grembanin	44
Emmchen	28	Grodzisk	37
Fafałda	84	Grodziszczko	51
Falkenwalde	84	Gr. Dammer	108
Fehlen	106	Gr. Łeki	40
Filehne	36	Gr. Lissen	106
Fraustadt	107	Gr. Strzelce	95
Freudenfier	104	Gr. Wittenberg	35
Gembice	34	Gryżyna	48
Georgsdorf	85	Gultowy	51
Geyersdorf	106	Harmelsdorf	103
Giecz	51	Hasenberg	35
Glogówko	94	Hetmanice	106
Głowacz	104	Hinzendorf	106
Gluchowo	48	Hochwalde	85
Gluszyna	21	Ilgen	106
Gnin	37	Ilówiec	48
Görchen	41	Iwno	52
Gogolew	73	Jabłonna	37
Golejewko	41	Jagdhaus	104
Golembitz	90	Janków zalesny	54
Golinia	73	Jaraczew	28
Gollmütz	62	Jarocin (Jarotschin)	73
Gollmütz	86	Jarogniewice	48
Golanice	62	Jastrów	101
Golaszyn	58	Jaszkowo	97
Gołubin	48	Jezierzyce	62
Goniembice	90	Jeżew	28
Góra	28	Jezyce	21
Góraj	84	Jezierzyce	62
Gorazdowo	71	Jurkowo	90
Górka duch.	90	Jutrosin (Jutroschin)	41

	Pag.		Pag.
Kaczanowo	71	Kostrzyn	52
Kaehme	65	Koszuty	98
Kainscht	85	Kotów	81
Kalawa (Kalau)	84	Koźmin (Koschmin)	54
Kalsko	86	Koźminek (Koschmin)	109
Kaltvorwerk	106	Krerowo	98
Kaltzig	86	Kriewen	94
Kamieniec	38	Krobia (Kroeben)	58
Kamionna	65	Krummfließ	34
Kankel	91	Krzycko Male	62
Kaszczer	106	Krzywiń	94
Kaźmierz	77	Kunowo	94
Kąkolowo	91	Kur-dorf	106
Kemblowo	109	Kuschten	109
Kempno (Kempen)	45	Kutschkau	108
Keszyce	85	Kwilez (Kwiltzsch)	65
Kicin	87	Kwęram	105
Kiebel	109	Lache	107
Kiekrz	77	Lagowitz	86
Kierzno	45	Lang-Goslin	87
Kiszewo	78	Laski	46
Kl. usdorf	105	Leb-hnke	102
Klawittersdorf	104	Lechlin	87
Kl. Kreutsch	62	Leszno	62
Kl. Nackel	102	Lewice	66
Kleszczewo	52	L. żenica	103
Knackendorf	104	Lgiń	106
Kobylagóra	84	Lgów	72
Kochlowy	81	Lissa	62
Köbnitz	111	Lomnitz	111
Kolniczki	78	Lubasz	34
Kolaczkowice	41	Lubin	94
Kolaczkowo	71	Lubonia	60
Komorniki	30	Lubosz	66
Konary	41	Lubsdorf	102
Konarzewo	30	Ludomy	77
Konojad	38	Lulin Lulinek	78
Kopania (Kopnitz)	109	Luschwitz	63
Kopaszewo	94	Lussowo	30
Kórnik	97	Lutogniew	55
Kościan (Kosten)	49	Lutom	66
Kosieczyn	109	Lutynia	74

	Pag.		Pag.
Lwówek	66	Myjomice	45
Łagowice	86	Myślniew	81
Łaszczyn	59	Nadarycz	104
Łeżce	66	Nakielno	102
Łódź	30	Nekla	52
Łomnica	111	Neudorf Koenigl.	71
Łopuchowo	87	Neudorf	84
Łubianka	102	Neu Kramzig	109
Łukowo	77	Neustadt a/W.	74
Łysiny	106	Neustadt b/Pinne	66
Mańieczki	93	Neutomischel	69
Maniewo	78	Nicheln	63
Marcinków	102	Nie-łhód	63
Margonin	34	Niegolewo	30
Marthe	104	Niekosken	101
Marysin	96	Niepart	42
Marzdorf	102	Niepruszewo	31
Mączniki	98	Nietrzańów	99
Madre	98	Nikorsk	101
Mchy	28	Nitsche	48
Melentyn	102	Nosków	23
Mehlgast	104	Nowawieś	71
Melleutin	102	Nowawieś	84
Meseritz	85	Nowe Kramsko	109
Michorzewo	38	Nowemiasto	74
Miejska Górka	41	Nowymost	64
Mieszków	74	Nowytomyśl	69
Międzychód	67	Obber Prietschen	108
Międzyrzecz	85	Obersitzko	78
Mikorzyn	82	Objezierze	78
Mikoszki	48	Oborniki	78
Mikuszewo	70	Oborzyska	49
Milogoszcz	104	Obra	110
Miłosław	71	Obrzycko	78
Mixtat	82	Ocieszyn	78
Modrze	31	Odolanów	55
Mokronos	55	Olszowa	45
Mórka	94	Olszyna	83
Morkowo (Morke)	91	Opalenica	38
Mosina (Moschin)	31	Opatów	45
Murowana Goślina	87	Opatówko	52
Murzynowo kość.	100	Oporów	59

	Pag.		Pag.
Osiecko (Oscht)	84	Przysieka	50
Osieczna	91	Przytoczna	85
Ossowasień	107	Psarskie	68
Ostroróg	67	Pszczew	85
Ostrów	36	Ptaszkowo	39
Ostrów (Ostrowo)	56	Punitz	59
Ostrzeszów	82	Q uiram	105
Ottorowo	67	R adenz	54
Owińska	88	Radlin	74
P akosław	42	Radomicko (Radomitz)	92
Panienka	28	Radzim	78
Paradyż (Paradies)	85	Rakoniewice (Rakwitz)	39
Parkowo	88	Raków	46
Parzęczewo	38	Raszków	56
Parzynów	83	Rawicz (Rawitsch)	60
Pawłowice	59	Rąbin	50
Pempowo	42	Rederitz	104
Piła	34	Reisen	60
Piłka	35	Retschke	90
Pinne	67	Riege	103
Pniewy	67	Ritschenwalde	79
Podzamcze	45	Röhrsdorf	107
Pogorzela	56	Rogalin	99
Pogorzelica	74	Rogalinek	99
Pogrzybów	56	Rogaszycy	83
Pokrzywnica	34	Rogoźno (Rogasen)	89
Poln. Wilke	50	Rojów	83
Polajewo	78	Rokitno (Rokitten)	85
Poniec	59	Rokosow	60
Popowo (Pappe)	84	Rose	103
Potarzyca	29	Rosenfelde	103
Potulice	88	Rosko	35
Preussendorf	103	Rothdorf	90
Priement	91	Rozdrażew	57
Prittisch	85	Rozwałd	103
Prochy	39	Róża	103
Prusinowo	103	Różnowo	79
Pruśce (Prusiec)	89	Ruchocice	39
Przedborów	83	Ruschendorf	102
Przement	51	Rusko	29
Przyczyna	108	Ryczywół	79
Przyprostynia	111	Rydzyzna	60

	Pag.		Pag.
Sakern	60	Ślupia	46
Samter	79	Śmieszków	107
Santomischel	100	Śmigiel	92
Sarnowa (Sarne)	60	Śmolice	43
Scharfenort	67	Śnieciska	99
Schildberg	82	Sobialkowo	43
Schloppe	101	Sobota	79
Schmiegel	92	Sokolniki	71
Schneidemühl	34	Solec	99
Schneidemühlchen	34	Splawie	99
Schocken	89	Springberg	35
Schönlanke	35	Śrem	95
Schrimm	95	Środa	100
Schroda	100	Stabitz	104
Schrotz	103	Stare Bojanowo	92
Schulzen Dorf	104	Starkowo	92
Schussenze	105	Starygród	57
Schwerin a/W.	86	Stary Dwór	86
Schwetzkau	63	Stary Dworek	84
Schwersenz	53	Stary Gostyń	95
Schwirle	86	Stęszewo (Stenschewo)	32
Seide	61	Stibbe	102
Semnitz	84	Storchnest	91
Serafinów	55	Strahlenberg	102
Siedlec	53	Stranz	103
Siedlec	110	Strączno	103
Siedlemin	75	Strenze	46
Siedlików	83	Śwarzędz	53
Siekierki	53	Świba	45
Siemianice	46	Świdnica	107
Siemowo	95	Świerczyna	96
Sieraków	68	Święcichowa	63
Skoki	89	Sypniewo	103
Skoraszewice	43	Szamotuły	79
Skórzewo	31	Szelejewo	96
Skrzetusz	103	Szkaradowo	43
Skwierczyna	86	Szoldry	93
Sławoszew	75	Sztybowo	102
Słomowo	88	Szwecya	104
Słoplanowo	79	Targowa Górka	53
Ślupia	31	Tarnowo	32
Ślupia	43	Tempelburg	101

	Pag.		Pag.
Tillendorf	107	Włosciejewki	76
Tirschtiegel	110	Włoszakowice	63
Tomice	32	Wodziezna	46
Trebisch	86	Wojciechowo	85
Trzcianka	35	Wolsztyn (Wollstein)	111
Trzciel	110	Wolowe Lasy	101
Trzcinica	46	Wonieść (Woynitz)	50
Trzebiszew	86	Woźniki	37
Tuchorza	110	Wróblewo	64
Tuczno	104	Wronki (Wronke)	69
Tulce	100	Wschowa	107
Turew	51	Wszembórz	72
Tütz	104	Wyskoć	50
Twierdzelewo	86	Wysocko	57
Tylewice	107	Wysoka	85
Uście (Usch)	35	Wyszanów	46
Uzarzewo	53	Wyszanów	86
Wałcz	105	Wyszyny	79
Wałków	57	Wytomyśl (Wytomischel)	69
Wełna	88	Xiąż (Xions)	76
Więckowice	31	Zajaczkowo	68
Wieleń	36	Zakrzewo	60
Wieleń	106	Zakrzewo	111
Wielichowo	39	Zaniemyśl	100
Wielkie Łęki	40	Zawady	35
Wielkie Strzelcze	95	Zbarzewo	63
Wielowieś	57	Zbąszyń	111
Wieszczyczyn	96	Zby zno.	104
Wierzbo	68	Zdzież	27
Wierzenica	89	Zechendorf	102
Wilczyna	68	Zedlitz	107
Wilkowo niem.	63	Zemsko	84
Wilkowo pols.	50	Zielęcin	40
Wilkowyja	75	Zieleniec	72
Winiary	19	Zippnow	103
Winnagóra	72	Zirke	68
Wirsebaum	68	Zabno	97
Wiry	32	Zerków	76
Wischen	86	Zydowo	80
Witaszyce	75	Zytowiecko	61



Elenchus

Sacerdotum mortuorum anno 1896.

1. Die 1 Januar. *Joan. Lixak*, Emer., Berolini, aet. 59 an., sac. 32 an.
2. Die 13 Januar. *Ladisl. Poradzewski*, Vicar. in Koźmin, aet. 48 an., sac. 22.
3. Die 9 Martii *Anton. Piasecki*, Par. in Lutynia, aet. 51 an., sac. 22 an.
4. Die 6 Maii *Reinhold. Myller*, Par. in Wytomyśl, aet. 69 an., sac. 37 an.
5. Die 1 Junii *Carolus Kessler*, Praep. in Rydzyna, aet. 59 an., sac. 36 an.
6. Die 22 Junii *Michael Kluck*, Par. in Kaszczor, aet. 80 an., sac. 52 an.
7. Die 30 Aug. *Hippol. Weichman*, Praep. in Śmi-giel, aet. 68 an., sac. 42 an.
8. Die 14 Sept. *Josephus Gunpright*, Par. in Kursdorf, aet. 52 an., sac. 27 an.
9. Die 28 Sept. *Robertus Leuschner*, Praep. in Trzciel, aet. 50 an., sac. 25 an.

10. Die 17 Octobr. *Vincent. Kalkowski*, Par. in Wilczyna, aet. 60 an., sac. 35 an.
11. Die 24 Octobr. *Joan. Woydich*, Mansionar. in Kościan, aet. 32 an., sac. 3 an.
12. Die 26 Octobr. *Thomas Piątkowski*, Par. in Psarskie et Zajączkowo, aet. 37 an., sac. 11 an.
13. Die 30 Novembr. *Martin. Leo Matuszewski*, Par. in Kunowo, aet. 61 an., sac. 35 an.
14. Die 1 Decembr. *Dionysius Echaust*, Emer., in Lutom, aet. 61 an., sac. 37 an.





Arab. Br. Wilhelmska Ulica 17a praterre
miejsciel foliów 24 kawi 4/

Hannover. Lärcheberg 16 ct. part. trübt

Hagen Str 50 part. n.

ind. wil

(3 Fuß/1/7 Stunde)

8 Minuten 1 part = 60 = 1, 80 auf Stunden

1 Stunde = 3, 60

zum Vergleich = 60 u

Biblioteka Uniwersytecka KUL



1001489187

Biblioteka Uniwersytecka KUL



1001489110